

เอกสารแนบ

เอกสารแนบ1

เงื่อนไขมาตรการด้านสิ่งแวดล้อมแนบท้ายประทานบัตร

ที่ ทส ๑๐๑๐.๒/ ๑๓๗๕๑



สำนักงานนโยบายและแผน
ทรัพยากรธรรมชาติและสิ่งแวดล้อม
๖๐/๑ ซอยพิบูลวัฒนา ๗ ถนนพระรามที่ ๖
แขวงพญาไท เขตพญาไท กรุงเทพฯ ๑๐๕๐๐

๒ ตุลาคม ๒๕๖๑

เรื่อง แจ้งผลการพิจารณารายงานการประเมินผลกระทบสิ่งแวดล้อม โครงการเหมืองแร่ยับซัมและ
แอนไฮไดรต์ ของบริษัท สหชาติเศรษฐกิจ จำกัด

เรียน อธิบดีกรมอุตสาหกรรมพื้นฐานและการเหมืองแร่

อ้างถึง หนังสือสำนักงานนโยบายและแผนทรัพยากรธรรมชาติและสิ่งแวดล้อม ที่ ทส ๑๐๑๐.๒/๘๘๖๔
ลงวันที่ ๑๑ กรกฎาคม ๒๕๖๑

สิ่งที่ส่งมาด้วย ๑. สำเนาหนังสือบริษัท วี คอนซัลติ้ง เซอร์วิส จำกัด ที่ 61WE09/005

ลงวันที่ ๑๗ กันยายน ๒๕๖๑

๒. มาตรการป้องกันและแก้ไขผลกระทบสิ่งแวดล้อมและมาตรการติดตามตรวจสอบ
ผลกระทบสิ่งแวดล้อม โครงการเหมืองแร่ยับซัมและแอนไฮไดรต์ คำขอประทานบัตรที่
๙/๒๕๕๕ ร่วมแผนผังโครงการเดียวกันกับประทานบัตรที่ ๒๙๕๙๖/๑๕๕๒๙ และ
ประทานบัตรที่ ๒๙๕๓๖/๑๕๐๙๑ ของบริษัท สหชาติเศรษฐกิจ จำกัด ตั้งอยู่ที่ หมู่ที่ ๒
ตำบลทุ่งทอง อำเภอนองบัว จังหวัดนครสวรรค์

ตามหนังสือที่อ้างถึง สำนักงานนโยบายและแผนทรัพยากรธรรมชาติและสิ่งแวดล้อม ได้แจ้ง
ผลการพิจารณาของคณะกรรมการผู้ชำนาญการพิจารณารายงานการวิเคราะห์ผลกระทบสิ่งแวดล้อม โครงการ
เหมืองแร่ ในการประชุมครั้งที่ ๑/๒๕๖๑ เมื่อวันที่ ๑๐ กรกฎาคม ๒๕๖๑ มีมติไม่ให้ความเห็นชอบรายงาน
การวิเคราะห์ผลกระทบสิ่งแวดล้อม โครงการเหมืองแร่ยับซัมและแอนไฮไดรต์ คำขอประทานบัตรที่ ๙/๒๕๕๕
ร่วมแผนผังโครงการเดียวกันกับประทานบัตรที่ ๒๙๕๙๖/๑๕๕๒๙ และประทานบัตรที่ ๒๙๕๓๖/๑๕๐๙๑ ของ
บริษัท สหชาติเศรษฐกิจ จำกัด ตั้งอยู่ที่ หมู่ที่ ๒ ตำบลทุ่งทอง อำเภอนองบัว จังหวัดนครสวรรค์ นั้น ต่อมา
บริษัท สหชาติเศรษฐกิจ จำกัด ได้มอบอำนาจให้บริษัท วี คอนซัลติ้ง เซอร์วิส จำกัด จัดทำและเสนอรายงานฯ
ฉบับแก้ไขเพิ่มเติม ให้สำนักงานนโยบายฯ ดำเนินการตามลำดับขั้นตอนการพิจารณารายงาน รายละเอียด
ตามสิ่งที่ส่งมาด้วย ๑

สำนักงานนโยบายและแผนทรัพยากรธรรมชาติและสิ่งแวดล้อม ได้เสนอรายงานการประเมิน
ผลกระทบสิ่งแวดล้อมดังกล่าว ให้คณะกรรมการผู้ชำนาญการพิจารณารายงานการวิเคราะห์ผลกระทบ

สิ่งแวดล้อม...

สิ่งแวดล้อม โครงการเหมืองแร่ พิจารณาในการประชุมครั้งที่ ๑๒/๒๕๖๑ เมื่อวันที่ ๒๕ กันยายน ๒๕๖๑ คณะกรรมการผู้ชำนาญการฯ มีมติให้ความเห็นชอบรายงานการประเมินผลกระทบสิ่งแวดล้อม โครงการเหมืองแร่ ยิปซัมและแอนไฮไดรต์ คำขอประทานบัตรที่ ๙/๒๕๕๙ ร่วมแผนผังโครงการเดียวกันกับประทานบัตรที่ ๒๙๕๙๖/๑๕๙๒๙ และประทานบัตรที่ ๒๙๕๓๖/๑๕๐๙๑ ของบริษัท สหชาติเศรษฐกิจ จำกัด ตั้งอยู่ที่ หมู่ที่ ๒ ตำบลทุ่งทอง อำเภอหนองบัว จังหวัดนครสวรรค์ โดยให้ปฏิบัติตามมาตรการป้องกันและแก้ไขผลกระทบสิ่งแวดล้อมและมาตรการติดตามตรวจสอบผลกระทบสิ่งแวดล้อมอย่างเคร่งครัด ดังรายละเอียดตามสิ่งที่ส่งมาด้วย ๒ ทั้งนี้ หากกรมอุตสาหกรรมพื้นฐานและการเหมืองแร่ได้อนุญาตประทานบัตรแล้ว ขอความร่วมมือส่งสำเนาใบอนุญาตพร้อมเงื่อนไขให้สำนักงานนโยบายฯ ทราบด้วย

จึงเรียนมาเพื่อโปรดพิจารณา

ขอแสดงความนับถือ

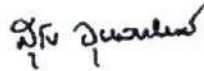

(นายสุวิทย์ จิตวงศ์)

รองเลขาธิการฯ ปฏิบัติราชการแทน

เลขาธิการสำนักงานนโยบายและแผนทรัพยากรธรรมชาติและสิ่งแวดล้อม

กองวิเคราะห์ผลกระทบสิ่งแวดล้อม ,

โทร. ๐ ๒๒๖๕ ๖๕๐๐ ต่อ ๖๗๘๘

โทรสาร ๐ ๒๒๖๕ ๖๖๑๖

ที่ 61WE09/005

วันที่ 17 กันยายน 2561

เรื่อง ส่งรายงานการประเมินผลกระทบสิ่งแวดล้อม (ฉบับแก้ไขเพิ่มเติม ครั้งที่ 1) โครงการเหมืองแร่ชนิดแร่ใยหินและแอนไฮไดรต์ ของ บริษัท สหชาติเศรษฐกิจ จำกัด

เรียน เลขาธิการสำนักงานนโยบายและแผนทรัพยากรธรรมชาติและสิ่งแวดล้อม

สิ่งที่ส่งมาด้วย - รายงานการประเมินผลกระทบสิ่งแวดล้อม (ฉบับแก้ไขเพิ่มเติม ครั้งที่ 1) จำนวน 15 เล่ม

ตามที่บริษัท วี คอนซัลติ้ง เซอร์วิส จำกัด จัดทำรายงานการประเมินผลกระทบสิ่งแวดล้อมโครงการเหมืองแร่ชนิดแร่ใยหินและแอนไฮไดรต์ คำขอประทานบัตรที่ 9/2559 ร่วมแผนผังโครงการเดียวกันกับประทานบัตรที่ 29596/15929 และประทานบัตรที่ 29536/15091 ของ บริษัท สหชาติเศรษฐกิจ จำกัด ตั้งอยู่ที่หมู่ที่ 2 ตำบลทุ่งทอง อำเภอหนองบัว จังหวัดนครสวรรค์ เสนอต่อนักงานนโยบายและแผนทรัพยากรธรรมชาติและสิ่งแวดล้อม โดยคณะกรรมการผู้ชำนาญการพิจารณารายงานการประเมินผลกระทบสิ่งแวดล้อมด้านเหมืองแร่ พิจารณาในการประชุมเมื่อวันที่ 10 กรกฎาคม 2561 มีมติไม่ให้ความเห็นชอบรายงานฯ โดยให้แก้ไขและเพิ่มเติมข้อมูลตามรายละเอียดที่ทราบแล้วนั้น บริษัทฯ จึงได้จัดทำรายงานฉบับแก้ไขเพิ่มเติมตามรายละเอียดที่ปรากฏในสิ่งที่ส่งมาด้วย เพื่อประกอบการพิจารณาของคณะกรรมการผู้ชำนาญการพิจารณารายงานการประเมินผลกระทบสิ่งแวดล้อม ด้านโครงการเหมืองแร่ ในลำดับต่อไป

ทั้งนี้ บริษัทฯ ได้จัดส่งรายงานดังกล่าวไปยังกรมอุตสาหกรรมพื้นฐานและการเหมืองแร่ เรียบร้อยแล้ว

จึงเรียนมาเพื่อโปรดพิจารณา

กองวิเคราะห์ผลกระทบสิ่งแวดล้อม
เลขที่ 1944 วันที่ 17 ก.ย. 2561
เวลา 14.24 ผู้รับ ผอ.รณด

ขอแสดงความนับถือ

บริษัท วี คอนซัลติ้ง เซอร์วิส จำกัด
WE
We Consulting Service Co., Ltd.

ก.โหว รณด
(นายวิเชียร ชื่นจิตร)
กรรมการผู้จัดการ

มาตรการป้องกันและแก้ไขผลกระทบสิ่งแวดล้อม และมาตรการติดตามตรวจสอบผลกระทบสิ่งแวดล้อม

โครงการเหมืองแร่ยิปซัมและแอนไฮไดรต์

คำขอประทานบัตรที่ 9/2559

ร่วมแผนผังโครงการทำเหมืองเดียวกันกับ
ประทานบัตรที่ 29596/15929 และ ปะทานบัตรที่ 29536/15091

ของ บริษัท สหชาติเศรษฐกิจ จำกัด

ตั้งอยู่ที่หมู่ที่ 2 ตำบลทุ่งทอง อำเภอหนองบัว จังหวัดนครสวรรค์



บริษัท สหชาติเศรษฐกิจ จำกัด

เลขที่ 29 อาคาร 4 เจ ซอยพหลโยธิน 3 ถนนพหลโยธิน แขวงสามเสนใน เขตพญาไท กรุงเทพมหานคร

รับรองการจัดทำมาตรการป้องกันและแก้ไขผลกระทบสิ่งแวดล้อม
และมาตรการติดตามตรวจสอบผลกระทบสิ่งแวดล้อม

หนังสือฉบับนี้ ขอรับรองว่า บริษัท วี คอนซัลติ้ง เซอร์วิส จำกัด เป็นผู้จัดทำรายงานการประเมินผลกระทบสิ่งแวดล้อม โครงการเหมืองแร่ชนิดแร่ยิปซัมและแอนไฮไดรต์ คำขอประทานบัตรที่ 9/2559 รวมแผนผังโครงการเดียวกันกับประทานบัตรที่ 29596/15929 และประทานบัตรที่ 29536/15091 ของ บริษัท สหชาติเศรษฐกิจ จำกัด ตั้งอยู่หมู่ที่ 2 ตำบลทุ่งทอง อำเภอหนองบัว จังหวัดนครสวรรค์

รับรองการจัดทำรายงาน



ลงชื่อ

(นายวีเชิร ชื่นจิตร)

กรรมการผู้จัดการ

26 กันยายน 2561

มาตรการป้องกันและแก้ไขผลกระทบสิ่งแวดล้อม และมาตรการติดตามตรวจสอบผลกระทบสิ่งแวดล้อม
โครงการเหมืองแร่ชนิดแร่ยิปซัมและแอนไฮไดรต์ คำขอประทานบัตรที่ 9/2559 ร่วมแผนผังโครงการเดียวกันกับ
ประทานบัตรที่ 29596/15929 และประทานบัตรที่ 29536/15091 ของ บริษัท สหชาติเศรษฐกิจ จำกัด
ตั้งอยู่ที่หมู่ที่ 2 ตำบลทุ่งทอง อำเภอหนองบัว จังหวัดนครสวรรค์

ตารางที่ 1 มาตรการป้องกันและแก้ไขผลกระทบสิ่งแวดล้อมทั่วไป

ผลกระทบสิ่งแวดล้อม	มาตรการป้องกันและแก้ไขผลกระทบสิ่งแวดล้อม	สถานที่ดำเนินการ	ระยะเวลาดำเนินการ	งบประมาณ	ผู้รับผิดชอบ
	1. ให้มีจุดรับเรื่องราวร้องทุกข์ความเดือดร้อนของประชาชนที่เกิดจากกิจกรรมการ ทำเหมืองแร่ และกิจกรรมที่เกี่ยวข้อง และในกรณีที่มีผู้ร้องเรียน ผู้ถือประทานบัตรจะต้องดำเนินการแก้ไขและให้ความช่วยเหลือด้วยความเป็นธรรม	- ที่ทำการผู้ใหญ่บ้าน หมู่ที่ 2 หมู่ที่ 4 และ หมู่ที่ 14 ตำบลทุ่งทอง - สำนักงานโครงการ	- ตลอดอายุประทานบัตร	-	- บจก. สหชาติเศรษฐกิจ
	2. หากได้รับการร้องเรียนจากประชาชนที่อาศัยอยู่ในบริเวณใกล้เคียงว่าได้รับความเดือดร้อนรำคาญจากการดำเนินโครงการ และกรมอุตสาหกรรมพื้นฐานและการเหมืองแร่ หรือสำนักงานนโยบายและแผนทรัพยากรธรรมชาติและสิ่งแวดล้อมได้ตรวจสอบแล้ว พบว่า ผู้ถือประทานบัตรไม่ปฏิบัติตามมาตรการป้องกันและแก้ไขผลกระทบสิ่งแวดล้อมที่กำหนด จะต้องหยุดการทำเหมืองแล้วแก้ไขเหตุแห่งความเดือดร้อนให้เสร็จสิ้นก่อนที่จะดำเนินการต่อไป	- บริเวณพื้นที่โครงการ และชุมชนในบริเวณใกล้เคียง	- ตลอดอายุประทานบัตร	ขึ้นอยู่กับความเสียหายที่เกิดขึ้น	- บจก. สหชาติเศรษฐกิจ
	3. ให้ทำการปรับปรุงฟื้นฟูพื้นที่โครงการที่ผ่านการทำเหมืองแร่แล้ว และพื้นที่สิ้นสุดการใช้ประโยชน์แล้วตามแผนงานที่ได้เสนอไว้ในรายงานการประเมินผลกระทบสิ่งแวดล้อม พร้อมทั้งให้รายงานผลการดำเนินงานให้สำนักงานนโยบายและแผนทรัพยากรธรรมชาติและสิ่งแวดล้อม และกรมอุตสาหกรรมพื้นฐานและการเหมืองแร่ทราบทุก 1 ปี	- บริเวณพื้นที่โครงการ	- ตลอดอายุประทานบัตร	ตามแผนการฟื้นฟูพื้นที่ที่ผ่านการทำเหมืองแร่	- บจก. สหชาติเศรษฐกิจ

ลงนาม.....

(นางโสภิตา ชีระกาญจน์)

บริษัท สหชาติเศรษฐกิจ จำกัด

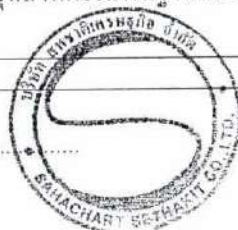

ลงนาม.....

(นายวิเชียร ชื่นจิตร์)

บริษัท วี คอนซัลตัง เซอร์วิส จำกัด (V Consulting Service Co., Ltd.)

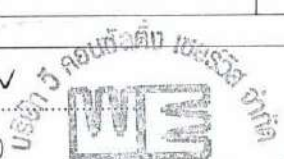

วันที่ 26 กันยายน 2561

รับรองจำนวนหน้า 1 / 54

ตารางที่ 1 มาตรการป้องกันและแก้ไขผลกระทบสิ่งแวดล้อมทั่วไป (ต่อ)

ผลกระทบสิ่งแวดล้อม	มาตรการป้องกันและแก้ไขผลกระทบสิ่งแวดล้อม	สถานที่ดำเนินการ	ระยะเวลาดำเนินการ	งบประมาณ	ผู้รับผิดชอบ
	4. กรณีที่ผู้ถือประทานบัตร มีความจำเป็นต้องเปลี่ยนแปลงรายละเอียดโครงการหรือมาตรการป้องกันและแก้ไขผลกระทบสิ่งแวดล้อม หรือมาตรการติดตามตรวจสอบผลกระทบสิ่งแวดล้อม ตามที่ได้เสนอไว้ในรายงานการประเมินผลกระทบสิ่งแวดล้อมที่ได้รับการเห็นชอบไว้แล้ว ให้ผู้ถือประทานบัตรแจ้งให้หน่วยงานที่มีอำนาจหน้าที่ในการพิจารณาอนุมัติหรืออนุญาตดำเนินการดังนี้	- บริเวณพื้นที่โครงการ	- ตลอดอายุประทานบัตร	-	- บจก. สหชาติเศรษฐกิจ
	4.1 หากหน่วยงานผู้อนุมัติหรืออนุญาตเห็นว่า การเปลี่ยนแปลงดังกล่าว เกิดผลดีต่อสิ่งแวดล้อมมากกว่าหรือเทียบเท่า มาตรการที่กำหนดไว้ในรายงานการประเมินผลกระทบสิ่งแวดล้อม ที่ได้รับความเห็นชอบไว้แล้ว ให้หน่วยงานผู้อนุมัติหรืออนุญาตรับจดทะเบียนให้เป็นไปตามหลักเกณฑ์และเงื่อนไขที่กำหนดไว้ในกฎหมายนั้นๆ ต่อไป พร้อมกับให้จัดทำสำเนาการเปลี่ยนแปลงดังกล่าวข้างต้นที่รับจดทะเบียนไว้ แจ้งให้สำนักงานนโยบายและแผนทรัพยากรธรรมชาติและสิ่งแวดล้อม เพื่อทราบ	- บริเวณพื้นที่โครงการ	- ตลอดอายุประทานบัตร	-	- บจก. สหชาติเศรษฐกิจ
	4.2 หากหน่วยงานผู้อนุมัติหรืออนุญาต เห็นว่าการเปลี่ยนแปลงดังกล่าว อาจกระทบต่อสาระสำคัญในรายงานการประเมินผลกระทบสิ่งแวดล้อมที่ได้รับการเห็นชอบไว้แล้ว ให้หน่วยงานผู้อนุมัติหรืออนุญาต จัดส่งรายงานการเปลี่ยนแปลงดังกล่าวให้สำนักงานนโยบายและแผนทรัพยากรธรรมชาติและสิ่งแวดล้อม เพื่อเสนอให้คณะกรรมการผู้ชำนาญการพิจารณา	- บริเวณพื้นที่โครงการ	- ตลอดอายุประทานบัตร	-	- บจก. สหชาติเศรษฐกิจ

ลงนาม.....

(นางโสภิตา ชีระกาญจน์)
บริษัท สหชาติเศรษฐกิจ จำกัด



ลงนาม.....

(นายวิเชียร ชื่นจิตร์)
บริษัท วี คอนซัลติ้ง เซอร์วิส จำกัด

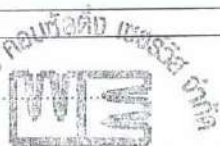

วันที่ 26 กันยายน 2561

รับรองจำนวนหน้า 2 / 54

ตารางที่ 1 มาตรการป้องกันและแก้ไขผลกระทบสิ่งแวดล้อมทั่วไป (ต่อ)

ผลกระทบสิ่งแวดล้อม	มาตรการป้องกันและแก้ไขผลกระทบสิ่งแวดล้อม	สถานที่ดำเนินการ	ระยะเวลาดำเนินการ	งบประมาณ	ผู้รับผิดชอบ
	รายงานการประเมินผลกระทบสิ่งแวดล้อมด้านเหมืองแร่ ให้ความเห็นชอบประกอบก่อนดำเนินการเปลี่ยนแปลง และเมื่อโครงการได้รับอนุมัติหรืออนุญาตให้มีการเปลี่ยนแปลงให้หน่วยงานผู้อนุมัติหรืออนุญาตแจ้งผลการเปลี่ยนแปลงดังกล่าวให้สำนักงานนโยบายและแผนทรัพยากรธรรมชาติและสิ่งแวดล้อม เพื่อทราบ	- บริเวณพื้นที่โครงการ	- ตลอดอายุประทานบัตร	-	- บจก. สหชาติเศรษฐกิจ
	5. ในระหว่างการทำเหมือง หากพบโบราณวัตถุ ร่องรอยทางประวัติศาสตร์ หรือโบราณคดี จะต้องรายงานและขอความร่วมมือจากกรมศิลปากรเข้าไปดำเนินการตรวจสอบพื้นที่ ทั้งนี้ ในระหว่างการสำรวจจะต้องหยุดการทำเหมืองชั่วคราว และหากพิสูจน์แล้วพบว่า เป็นแหล่งที่มีความสำคัญทางประวัติศาสตร์ โบราณคดี ผู้ถือประทานบัตรจะต้องปฏิบัติตามเงื่อนไขของหน่วยงานที่เกี่ยวข้อง โดยไม่มีข้อเรียกร้องใดๆ	- บริเวณพื้นที่โครงการ	- ตลอดอายุประทานบัตร	-	- บจก. สหชาติเศรษฐกิจ
	6. ให้รายงานผลการปฏิบัติตามมาตรการป้องกันและแก้ไขผลกระทบสิ่งแวดล้อม และมาตรการติดตามตรวจสอบคุณภาพสิ่งแวดล้อมให้สำนักงานนโยบายและแผนทรัพยากรธรรมชาติและสิ่งแวดล้อม และกรมอุตสาหกรรมพื้นฐานและการเหมืองแร่ ทราบอย่างน้อยปีละ 2 ครั้ง	- บริเวณพื้นที่โครงการ	- ตลอดอายุประทานบัตร	รายละเอียดตาม มาตรการติดตาม ตรวจสอบ ผลกระทบ สิ่งแวดล้อม	- บจก. สหชาติเศรษฐกิจ

ลงนาม.....

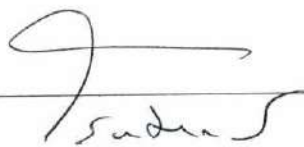

(นางสาวกิตา ชีระกาญจน์)
บริษัท สหชาติเศรษฐกิจ จำกัด



ลงนาม.....

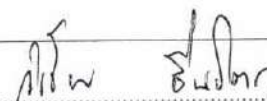

(นายวิเชียร ชื่นจิตร)
บริษัท วี คอนซัลติ้ง เซอร์วิส จำกัด
Vee Consulting Service Co., Ltd.



วันที่ 26 กันยายน 2561

รับรองจำนวนหน้า 3 / 54

ตารางที่ 2 มาตรการป้องกันและแก้ไขผลกระทบสิ่งแวดล้อมในระยะดำเนินการทำเหมือง

ผลกระทบสิ่งแวดล้อม	มาตรการป้องกันและแก้ไขผลกระทบสิ่งแวดล้อม	สถานที่ดำเนินการ	ระยะเวลาดำเนินการ	งบประมาณ	ผู้รับผิดชอบ
1. ทรัพยากรสิ่งแวดล้อมทางกายภาพ					
1.1 ลักษณะภูมิประเทศ	1. ให้เปิดดำเนินการทำเหมืองตามแผนผังโครงการที่กำหนดไว้ อย่างเคร่งครัด	- บริเวณพื้นที่โครงการ ดังรูปที่ 1 ถึงรูปที่ 13	- ตลอดอายุประทานบัตร	-	- บจก. สหชาติเศรษฐกิจ
	2. ให้กันเขตพื้นที่ไม่มีท่าเหมืองใกล้ทางน้ำสาธารณะและทาง สาธารณประโยชน์ที่ตัดผ่านพื้นที่ ในระยะ 50 เมตร ทั้ง 2 ด้าน และพื้นที่เว้นไม่ทำเหมืองในระยะ 10 เมตร จากแนวเขตพื้นที่ โครงการโดยรอบ			-	- บจก. สหชาติเศรษฐกิจ
	3. กำหนดให้ออกแบบหน้าเหมืองในลักษณะเป็นขั้นบันได โดยจะ ให้มีความสูงชันจะไม่เกิน 10 เมตร และกว้างชันจะเท่ากับหรือ มากกว่าความสูงของชันนั้นๆ และควบคุมความลาดชัน (Overall Slope) ไม่เกิน 45 องศา พร้อมทั้งตรวจสอบสภาพ หน้าเหมืองให้อยู่ในสภาพที่ปลอดภัยจากการพังทลายก่อนเข้า ปฏิบัติงานในแต่ละวัน	- บริเวณพื้นที่โครงการ	- ตลอดอายุประทานบัตร	-	- บจก. สหชาติเศรษฐกิจ
	4. ให้ดูแลป้ายแสดงขอบเขตพื้นที่โครงการและขอบเขตการทำ เหมือง และป้ายแสดงข้อมูลเกี่ยวกับโครงการ ได้แก่ หมายเลข ประทานบัตร เนื้อที่ ระยะเวลาการทำเหมือง ผู้รับผิดชอบ และ หมายเลขโทรศัพท์ที่สามารถติดต่อได้ บริเวณโครงการให้ สามารถใช้งานได้ดีอยู่เสมอ เพื่อให้ง่ายต่อการตรวจสอบพื้นที่ และการปฏิบัติงานบริเวณโครงการ	- บริเวณพื้นที่โครงการ	- ตลอดอายุประทานบัตร	อยู่ใน งบดำเนินการ	- บจก. สหชาติเศรษฐกิจ
	5. ให้ตรวจสอบเสถียรภาพหน้าเหมืองอยู่เสมอ หากพบว่าบริเวณ ใดไม่ปลอดภัยหรือมีโอกาสพังทลายให้ดำเนินการแก้ไขให้มี ความปลอดภัยโดยเร็ว	- บริเวณพื้นที่โครงการ	- ตลอดอายุประทานบัตร	-	- บจก. สหชาติเศรษฐกิจ

ลงนาม.....

(นางโสภิตา ชีระกาญจน์)
บริษัท สหชาติเศรษฐกิจ จำกัด

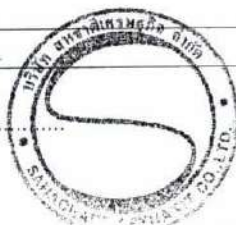

ลงนาม.....

(นายวิเชียร ชื่นจิตต์)
บริษัท วี คอนซัลตัง เซอร์วิส จำกัด
Vee Consulting Service Co., Ltd.

วันที่ 26 กันยายน 2561

รับรองจำนวนหน้า 4 / 54

ตารางที่ 2 มาตรการป้องกันและแก้ไขผลกระทบสิ่งแวดล้อมในระยะดำเนินการทำเหมือง (ต่อ)

ผลกระทบสิ่งแวดล้อม	มาตรการป้องกันและแก้ไขผลกระทบสิ่งแวดล้อม	สถานที่ดำเนินการ	ระยะเวลาดำเนินการ	งบประมาณ	ผู้รับผิดชอบ
1.1 ลักษณะภูมิประเทศ (ต่อ)	6. ให้จัดทำคันดินบริเวณโดยรอบพื้นที่โครงการ มีหน้าตัดเป็นรูปสี่เหลี่ยมคางหมู มีขนาดฐานกว้าง 6-10 เมตร สันคันดินกว้าง 2-6 เมตร สูง 1 เมตร พร้อมกับปลูกพืชคลุมดิน ได้แก่ พืชตระกูลถั่ว และหญ้าแฝก และปลูกพันธุ์ไม้ยืนต้นท้องถิ่น ได้แก่ กระถินเทพา ประดู่บ้าน ชี้เหล็ก และสะเดา และพันธุ์ไม้ที่มีผลเป็นอาหารของสัตว์ป่าและนก ได้แก่ ตะขบฝรั่ง พุทรา และมะขามเทศ บนแนวคันดิน โดยกำหนดให้ทำการปลูกจำนวน 3 แถว ด้านบนคันทำนบจำนวน 1 แถว และด้านข้างคันทำนบฝั่งละ 1 แถว ให้แล้วเสร็จภายในปีที่ 1	- บริเวณพื้นที่โครงการ	- ตลอดอายุประทานบัตร	อยู่ในงบดำเนินการ	- บจก. สหชาติเศรษฐกิจ
1.2 คุณภาพอากาศ	1. ให้ใช้เครื่องเจาะระเบิดที่มีอุปกรณ์เก็บฝุ่นติดไว้กับหัวเจาะ เพื่อป้องกันการฟุ้งกระจายของฝุ่นละอองขณะทำการเจาะระเบิด	- บริเวณพื้นที่โครงการ	- ตลอดอายุประทานบัตร	อยู่ในงบดำเนินการ	- บจก. สหชาติเศรษฐกิจ
	2. ให้ฉีดพรมน้ำบนเส้นทางการขนส่งแร่ช่วงที่เป็นถนนลูกรังตั้งแต่บริเวณหน้าเหมืองถึงโรงแต่งแร่ของโครงการ และจากโรงแต่งแร่ถึงถนนลาดยางสายหลัก ประมาณวันละ 3-4 ครั้ง หรือตามสภาพอากาศในแต่ละวัน และหมั่นดูแลสภาพผิวถนนให้มีสภาพดีอยู่เสมอ	- เส้นทางขนส่งแร่	- ตลอดอายุประทานบัตร	อยู่ในงบดำเนินการ	- บจก. สหชาติเศรษฐกิจ
	3. กำหนดให้ใช้ความเร็วรถในการขนส่งแร่ไม่เกิน 30 กิโลเมตร/ชั่วโมง โดยการติดตั้งป้ายเตือนไว้ริมเส้นทางให้เห็นอย่างชัดเจน บริเวณถนนลูกรังและช่วงที่ผ่านชุมชน และหลีกเลี่ยงการขนส่งแร่ในช่วงเช้าและเย็นที่มีนักเรียนไป-กลับโรงเรียน	- เส้นทางขนส่งแร่	- ตลอดอายุประทานบัตร	-	- บจก. สหชาติเศรษฐกิจ
	4. ในการขนส่งแร่ไปยังแหล่งรับซื้อภายนอกทุกครั้ง จะต้องใช้ผ้าใบปิดคลุมกระบะรถบรรทุกให้มิดชิด เพื่อป้องกันการร่วงหล่นของแร่ และการฟุ้งกระจายของฝุ่น	- เส้นทางขนส่งแร่	- ตลอดอายุประทานบัตร	-	- บจก. สหชาติเศรษฐกิจ

ลงนาม.....

(นางสาวกิตา ชีระกาญจน์)
บริษัท สหชาติเศรษฐกิจ จำกัด



ลงนาม.....

(นายวิเชียร ชินจิตร)
บริษัท วี คอนซัลติ้ง เซอร์วิส จำกัด
Vee Consulting Service Co., Ltd.

วันที่ 26 กันยายน 2561

รับรองจำนวนหน้า 5 / 54

ตารางที่ 2 มาตรการป้องกันและแก้ไขผลกระทบสิ่งแวดล้อมในระยะดำเนินการทำเหมือง (ต่อ)

ผลกระทบสิ่งแวดล้อม	มาตรการป้องกันและแก้ไขผลกระทบสิ่งแวดล้อม	สถานที่ดำเนินการ	ระยะเวลาดำเนินการ	งบประมาณ	ผู้รับผิดชอบ
1.2 คุณภาพอากาศ (ต่อ)	5. หากได้รับร้องเรียนจากจากราษฎรที่อาศัยอยู่ในบริเวณใกล้เคียงว่าได้รับความเดือดร้อนรำคาญ หรือสาธารณสุขสมบัติได้รับความเสียหาย จะต้องยุติกิจกรรมนั้นๆ แล้วแก้ไขเหตุแห่งความเดือดร้อนรำคาญนั้นให้เสร็จสิ้นก่อนจะดำเนินการต่อไป	- บริเวณชุมชนใกล้เคียง	- ตลอดอายุประทานบัตร	-	- บจก. สหชาติเศรษฐกิจ
	6. ให้ล้างทำความสะอาดเส้นทางขนส่งแร่ช่วงปากทางเข้าถนนเส้นบ้านเหมืองแร่-บ้านหนองนมวัวไปจนถึงวัดสหชาติประชาธรรมอย่างน้อยเดือนละ 1 ครั้ง	- เส้นทางขนส่งแร่	- ตลอดอายุประทานบัตร	อยู่ในงบดำเนินการ	- บจก. สหชาติเศรษฐกิจ
1.3 ระดับเสียง แรงสั่นสะเทือน และหินปลิว	1. ให้ดูแลรักษาสภาพเครื่องจักรและอุปกรณ์ต่างๆ ให้อยู่ในสภาพที่สมบูรณ์สามารถใช้งานได้ตามปกติ เพื่อลดระดับเสียงจากการทำงานของเครื่องจักรต่างๆ	- บริเวณพื้นที่โครงการ	- ตลอดอายุประทานบัตร	อยู่ในงบดำเนินการ	- บจก. สหชาติเศรษฐกิจ
	2. ให้ปฏิบัติตามมาตรการเพื่อลดผลกระทบจากการใช้วัตถุระเบิดอย่างเคร่งครัด ดังนี้	- บริเวณพื้นที่โครงการ	- ตลอดอายุประทานบัตร	-	- บจก. สหชาติเศรษฐกิจ
	2.1 กำหนดให้มีวิศวกรควบคุมหรือผู้ที่ผ่านการอบรมการใช้วัตถุระเบิดจากกรมอุตสาหกรรมพื้นฐานและการเหมืองแร่ เป็นผู้ควบคุมการออกแบบการระเบิดให้มีความถูกต้องตามหลักวิชาการ	- บริเวณพื้นที่โครงการ	- ตลอดอายุประทานบัตร	-	- บจก. สหชาติเศรษฐกิจ
	2.2 ให้จัดทำบันทึกหรือรายงานการเจาะระเบิดไว้ตรวจสอบทุกครั้งเพื่อใช้เป็นข้อมูลประกอบการวางแผนเจาะระเบิดในครั้งต่อไป	- บริเวณพื้นที่โครงการ	- ตลอดอายุประทานบัตร	-	- บจก. สหชาติเศรษฐกิจ
	2.3 ให้จัดทำป้ายเตือน "อันตรายจากการระเบิด" พร้อมทั้งระบุช่วงเวลาทำการระเบิด คือ ช่วง 16.00-17.00 นาฬิกา ติดตั้งไว้ริมเส้นทางทั้งก่อนและหลังในช่วงที่ผ่านพื้นที่โครงการบริเวณที่สามารถมองเห็นได้ชัดเจน	- ริมเส้นทางทั้งก่อนและหลังในช่วงที่ผ่านพื้นที่โครงการ	- ตลอดอายุประทานบัตร	-	- บจก. สหชาติเศรษฐกิจ

ลงนาม.....

(นางโสภิตา ชีระกาญจน์)

บริษัท สหชาติเศรษฐกิจ จำกัด



ลงนาม.....

(นายวิเชียร ชินจิตร์)

บริษัท วี คอนซัลตัง เซอร์วิส จำกัด

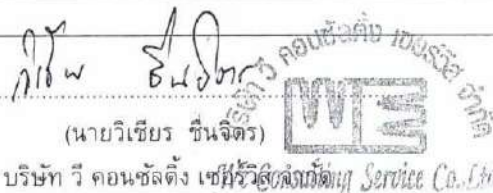

วันที่ 26 กันยายน 2561

รับรองจำนวนหน้า 6 / 54

ตารางที่ 2 มาตรการป้องกันและแก้ไขผลกระทบสิ่งแวดล้อมในระยะดำเนินการทำเหมือง (ต่อ)

ผลกระทบสิ่งแวดล้อม	มาตรการป้องกันและแก้ไขผลกระทบสิ่งแวดล้อม	สถานที่ดำเนินการ	ระยะเวลาดำเนินการ	งบประมาณ	ผู้รับผิดชอบ
1.3 ระดับเสียง แรงสั่นสะเทือน และหินปลิว (ต่อ)	2.4 กำหนดให้ทำการระเบิดไม่เกินวันละ 1 ครั้ง ในช่วงเวลา 16.00-17.00 น. และให้ดูแลป้ายเตือนเขตการใช้วัตถุระเบิด พร้อมป้ายแสดงเวลาในการระเบิดให้อยู่ในสภาพดีอยู่เสมอ	- บริเวณพื้นที่โครงการ	- ตลอดอายุประทานบัตร	-	- บจก. สหชาติเศรษฐกิจ
	2.5 กำหนดให้ออกแบบการระเบิดตามแบบแปลนที่กำหนด โดยใช้รถเจาะไฮดรอลิก (Hydraulic drilling) ขนาดเส้นผ่าศูนย์กลางดอกเจาะ 3 นิ้ว ระยะ Burden เท่ากับ 2.5 เมตร ระยะ Spacing เท่ากับ 3.0 เมตร ระยะอัดปิดปากทุระเบิด 2.5 เมตร ใช้ปริมาณวัตถุระเบิด 30 กิโลกรัมต่อรูเจาะ และระเบิดแบบถ่วงจังหวะสูงสุดไม่เกิน 120 กิโลกรัม/จังหวะถ่วง รวมทั้งออกแบบหน้าระเบิดหันไปในบริเวณตอนกลางของบ่อเหมือง หรือมีทิศทางตรงข้ามกับเส้นทางสาธารณะและบ้านเรือนราษฎรที่อยู่ใกล้เคียง	- บริเวณพื้นที่โครงการ	- ตลอดอายุประทานบัตร	-	- บจก. สหชาติเศรษฐกิจ
	2.5 การเจาะระเบิดต้องควบคุมทิศทางเจาะให้แน่นอนไม่เบี่ยงเบนจนทำให้ระยะ Burden มากหรือน้อยกว่าที่ออกแบบ ขณะเดียวกันต้องตรวจสอบหน้าเหมืองว่ามีรอยร้าวหรือหนากว่าปกติหรือไม่และวางตำแหน่งทิศทางและรูเจาะให้เหมาะสม	- บริเวณพื้นที่โครงการ	- ตลอดอายุประทานบัตร	-	- บจก. สหชาติเศรษฐกิจ
	2.6 การเจาะระเบิดต้องสังเกตหรือบันทึกชั้นหินอย่างละเอียด หากพบว่าเป็น Weak Zone ในช่วงใดควรหลีกเลี่ยงการบรรจุวัตถุระเบิดในบริเวณชั้นนั้น	- บริเวณเส้นทางสาธารณประโยชน์ที่ตัดผ่านโครงการ	- ตลอดอายุประทานบัตร	-	- บจก. สหชาติเศรษฐกิจ
	2.7 หลีกเลี่ยงการบรรจุ Primer บริเวณปากรูเจาะ	- บริเวณพื้นที่โครงการ	- ตลอดอายุประทานบัตร	-	- บจก. สหชาติเศรษฐกิจ

ลงนาม.....

(นางโสภิตา ชีระกาญจน์)
บริษัท สหชาติเศรษฐกิจ จำกัด



ลงนาม.....

(นายวิเชียร ชื่นจิตธรรม)
บริษัท วี คอนซัลติ้ง เซอร์วิส จำกัด
VCS Consulting Service Co., Ltd.



วันที่ 26 กันยายน 2561

รับรองจำนวนหน้า 7 / 54

ตารางที่ 2 มาตรการป้องกันและแก้ไขผลกระทบสิ่งแวดล้อมในระยะดำเนินการทำเหมือง (ต่อ)

ผลกระทบสิ่งแวดล้อม	มาตรการป้องกันและแก้ไขผลกระทบสิ่งแวดล้อม	สถานที่ดำเนินการ	ระยะเวลาดำเนินการ	งบประมาณ	ผู้รับผิดชอบ
1.3 ระดับเสียง แรงสั่นสะเทือน และหินปลิว (ต่อ)	2.8 ให้ใช้แผ่นยางหรือยางรถยนต์เก่าปิดบนหลุมระเบิดเพื่อลดหินปลิว และตรวจสอบระยะหินปลิวภายหลังการระเบิดทุกครั้ง เพื่อใช้เป็นข้อมูลในการออกแบบการเจาะระเบิด ให้มีความเหมาะสมและปลอดภัยในครั้งต่อไป	- บริเวณพื้นที่โครงการ	- ตลอดอายุประทานบัตร	-	- บจก. สหชาติเศรษฐกิจ
	2.9 ก่อนการระเบิดทุกครั้งจะต้องให้มีพนักงานตรวจสอบการใช้เส้นทางสาธารณะและพื้นที่ใกล้เคียงในรัศมี 200 เมตร และเปิดสัญญาณเสียงเตือนให้ได้ยินในระยะรัศมี 500 เมตร	- บริเวณใกล้เคียงพื้นที่โครงการ	- ตลอดอายุประทานบัตร	-	- บจก. สหชาติเศรษฐกิจ
	2.10 ให้ทำการปิดกั้นเส้นทางสาธารณะประโยชน์ที่ตัดผ่านโครงการชั่วคราวในขณะที่ทำการระเบิด	- บริเวณเส้นทางสาธารณะประโยชน์ที่ตัดผ่านโครงการ	- ตลอดอายุประทานบัตร	-	- บจก. สหชาติเศรษฐกิจ
	2.11 ให้ตรวจสอบระยะหินปลิวภายหลังการระเบิดทุกครั้ง เพื่อใช้เป็นข้อมูลในการออกแบบการเจาะระเบิด ให้มีความเหมาะสมและปลอดภัยในครั้งต่อไป	- บริเวณพื้นที่โครงการและใกล้เคียง	- ตลอดอายุประทานบัตร	-	- บจก. สหชาติเศรษฐกิจ
	3. ในกรณีที่มีผู้ที่ได้รับผลกระทบจากการใช้วัตถุระเบิดของโครงการ ทางโครงการต้องรีบดำเนินการแก้ไข และมีการชดเชยค่าเสียหายให้แก่ผู้ที่ได้รับผลกระทบโดยเร็ว	- บริเวณพื้นที่โครงการ	- ตลอดอายุประทานบัตร	อยู่ใน งบดำเนินการ	- บจก. สหชาติเศรษฐกิจ
1.4 อุทกวิทยาและ คุณภาพน้ำ	1. ให้สร้างคันทำนบดินอัดแน่นและคุระบายน้ำ ล้อมรอบพื้นที่กองเก็บเปลือกดินและพื้นที่เปิดหน้าเหมือง โดยแนวคันดินมีความกว้างที่ฐาน 6 เมตร สูง 1 เมตร และสันคันทำนบกว้าง 2 เมตร และคุระบายน้ำมีความกว้างด้านบน 2 เมตร ลึก 1 เมตร และความกว้างท้องร่อง 1.5 เมตร	- บริเวณพื้นที่โครงการ	- ในปีที่ 1 ของอายุประทานบัตร	อยู่ใน งบดำเนินการ	- บจก. สหชาติเศรษฐกิจ

ลงนาม.....

(นางโสภิตา ชีระกาญจน์)
บริษัท สหชาติเศรษฐกิจ จำกัด



ลงนาม.....

(นายวิเชียร ชื่นจิตร์)
บริษัท วี คอนซัลตัง เซอร์วิส จำกัด



วันที่ 26 กันยายน 2561

รับรองจำนวนหน้า 8 / 54

ตารางที่ 2 มาตรการป้องกันและแก้ไขผลกระทบสิ่งแวดล้อมในระยะดำเนินการทำเหมือง (ต่อ)

ผลกระทบสิ่งแวดล้อม	มาตรการป้องกันและแก้ไขผลกระทบสิ่งแวดล้อม	สถานที่ดำเนินการ	ระยะเวลาดำเนินการ	งบประมาณ	ผู้รับผิดชอบ
1.4 อุทกวิทยาและคุณภาพน้ำ (ต่อ)	2. ให้ทำการสร้างทางเบี่ยงเบนทางน้ำ (คลองเทียม) ให้มีขนาดความกว้างปากคลอง 12.40 เมตร ความกว้างท้องคลอง 4.0 เมตร ความลึก 2.80 เมตร ความลาดตลิ่งคลอง 1:1.50 ความกว้างขานพักซ้าย-ขวา 0.50 เมตร ช่วงที่ไหลผ่านพื้นที่ทำเหมือง ให้เลียบขนานไปกับแนวถนนสาธารณะช่วงที่ตัดผ่านพื้นที่โครงการ ให้แล้วเสร็จก่อนเปิดทำเหมือง และเว้นเขตไม่ทำเหมืองใกล้ทางน้ำและถนนสาธารณะดังกล่าวในระยะ 50 เมตร	- บริเวณพื้นที่โครงการตามตำแหน่งแสดงในรูปที่ 1	- ในปีที่ 1 ของอายุประทานบัตร	อยู่ในงบดำเนินการ	- บจก. สหชาติเศรษฐกิจ
	3. ให้สร้างบ่อดักตะกอน จำนวน 8 บ่อ เพื่อดักตะกอนจากหน้าเหมืองที่และกิจกรรมอื่นๆ (รูปที่ 1) โดยบ่อดักตะกอน 1 และ 2 ขนาดความจุประมาณ 12,600 ลบ.ม. บ่อดักตะกอน 3 ขนาดความจุประมาณ 16,400 ลบ.ม. บ่อดักตะกอน 4,5,6 และ 8 ขนาดความจุประมาณ 3,800 ลบ.ม. และบ่อดักตะกอน 7 ขนาดความจุประมาณ 15,400 ลบ.ม. โดยมีการขุดคุ้ยระบายน้ำจากที่ทิ้งดินและบ่อเหมืองมายังบ่อดักตะกอนทุกจุด	- บริเวณพื้นที่โครงการ	- ตลอดอายุประทานบัตร	อยู่ในงบดำเนินการ	- บจก. สหชาติเศรษฐกิจ
	4. ให้ตรวจสอบและปรับปรุงสภาพของคันทำนบกั้น คูระบายน้ำ และบ่อดักตะกอน ให้สามารถใช้งานหรือรองรับน้ำได้ดียิ่งขึ้น โดย การตรวจสอบและขุดลอกตะกอนดินออกจากคูระบายน้ำปีละ 1 ครั้ง	- บริเวณพื้นที่โครงการ	- ตลอดอายุประทานบัตร	-	- บจก. สหชาติเศรษฐกิจ
	5. ห้ามระบายน้ำขุ่นข้นออกจากบ่อดักตะกอนหรือบ่อบรรณน้ำภายในบริเวณพื้นที่โครงการออกสู่ภายนอกโดยเด็ดขาด	- บริเวณพื้นที่โครงการ	- ตลอดอายุประทานบัตร	-	- บจก. สหชาติเศรษฐกิจ
	6. ในการดำเนินกิจกรรมต่างๆ จะต้องไม่กระทำในช่วงที่ฝนตกชุกหรือหลังฝนตกใหม่ เพื่อป้องกันน้ำขุ่นและลดอุบัติเหตุ	- บริเวณพื้นที่โครงการ	- ตลอดอายุประทานบัตร	-	- บจก. สหชาติเศรษฐกิจ

ลงนาม.....

(นางโสภิตา ชีระกาญจน์)
บริษัท สหชาติเศรษฐกิจ จำกัด



ลงนาม.....

(นายวิเชียร ชื่นจิตร)

บริษัท วี คอนซัลตัง เซอร์วิส จำกัด
We Consulting Service Co., Ltd



วันที่ 26 กันยายน 2561

รับรองจำนวนหน้า 9 / 54

ตารางที่ 2 มาตรการป้องกันและแก้ไขผลกระทบสิ่งแวดล้อมในระยะดำเนินการทำเหมือง (ต่อ)

ผลกระทบสิ่งแวดล้อม	มาตรการป้องกันและแก้ไขผลกระทบสิ่งแวดล้อม	สถานที่ดำเนินการ	ระยะเวลาดำเนินการ	งบประมาณ	ผู้รับผิดชอบ
1.4 อุทกวิทยา และคุณภาพน้ำ (ต่อ)	7. ภายหลังสิ้นสุดการทำเหมืองให้ตรวจสอบคุณภาพน้ำในขุมเหมือง และน้ำจากบ่อดักตะกอน หลังจากที่ไม่มีการทำเหมืองแล้ว หากพบว่ามีคุณภาพไม่อยู่ในเกณฑ์มาตรฐานคุณภาพน้ำผิวดินจะต้องติดป้ายเตือน "ห้ามใช้น้ำ" ให้เห็นอย่างชัดเจน	- บริเวณพื้นที่โครงการ	- ตลอดอายุประทานบัตร	-	- บจก. สหชาติเศรษฐกิจ
1.5 ทรัพยากรดิน	- การเก็บกองเปลือกดินหรือหินดินทรายที่ได้จากการทำเหมือง ให้ดำเนินการโดยการถมกลับบ่อเหมืองเดิมที่สิ้นสุดการทำเหมืองแร่แล้ว พร้อมทั้งดำเนินการปลูกพืชคลุมดินและไม่ย่นต้นตามแผนการฟื้นฟูสภาพเหมืองอย่างเคร่งครัด	- บริเวณพื้นที่โครงการ	- ตลอดอายุประทานบัตร	-	- บจก. สหชาติเศรษฐกิจ
1.6 ธรณีวิทยา ดินถล่ม และหลุมยุบ	1. ให้มีวิศวกรควบคุมการทำเหมืองอย่างเคร่งครัด เพื่อให้การทำเหมืองเป็นไปตามที่แผนผังโครงการกำหนด	- บริเวณพื้นที่โครงการ	- ตลอดอายุประทานบัตร	-	- บจก. สหชาติเศรษฐกิจ
	2. ให้เปิดหน้าเหมืองในลักษณะขั้นบันได โดยให้แต่ละชั้นมีความสูงชันไม่เกิน 10 เมตร และมีความกว้างชั้นและเท่ากับหรือมากกว่าความสูงของชั้นนั้นๆ และต้องควบคุมความลาดชัน (Overall Slope) ไม่ให้เกิน 45 องศา เพื่อป้องกันมิให้เกิดการพังถล่มหรือการร่วงหล่นของดินและเศษหิน ซึ่งทำให้บริเวณหน้าเหมืองมีสภาพที่ปลอดภัยอยู่เสมอ	- บริเวณพื้นที่โครงการ	- ตลอดอายุประทานบัตร	-	- บจก. สหชาติเศรษฐกิจ
	3. ให้ตรวจสอบเสถียรภาพบริเวณหน้าเหมืองให้มีความมั่นคงแข็งแรงและปลอดภัยอยู่เสมอ โดยสังเกตจากสิ่งบอกร่องเหตุที่มักเกิดขึ้นก่อนการพังทลายของหน้าเหมือง ดังนี้	- บริเวณพื้นที่โครงการ	- ตลอดอายุประทานบัตร	-	- บจก. สหชาติเศรษฐกิจ
	3.1 เกิดรอยแยกบน หรือด้านหลังยอดของชั้นบันได หรือหน้าความลาดชันมีน้ำไหลผ่านออก	- บริเวณพื้นที่โครงการ	- ตลอดอายุประทานบัตร	-	- บจก. สหชาติเศรษฐกิจ
	3.2 หน้าความลาดชันเกิดการโป่งบวมหรือมีการเคลื่อนที่ขยับออกจากกันของรอยชั้นไม่ต่อเนื่อง	- บริเวณพื้นที่โครงการ	- ตลอดอายุประทานบัตร	-	- บจก. สหชาติเศรษฐกิจ

ลงนาม.....

(นางโสภิตา ชีระกาญจน์)

บริษัท สหชาติเศรษฐกิจ จำกัด

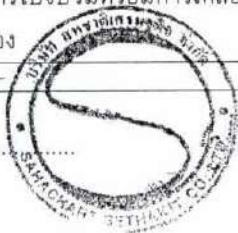

ลงนาม.....

(นายวิเชียร ชื่นจิตร)

บริษัท วี คอนซัลตัง เซอร์วิส จำกัด



วันที่ 26 กันยายน 2561

รับรองจำนวนหน้า 10 / 54

ตารางที่ 2 มาตรการป้องกันและแก้ไขผลกระทบสิ่งแวดล้อมในระยะดำเนินการทำเหมือง (ต่อ)

ผลกระทบสิ่งแวดล้อม	มาตรการป้องกันและแก้ไขผลกระทบสิ่งแวดล้อม	สถานที่ดำเนินการ	ระยะเวลาดำเนินการ	งบประมาณ	ผู้รับผิดชอบ
1.6 ธรณีวิทยา ดิน ถล่มและหลุมยุบ (ต่อ)	3.3 มีวัสดุตกหล่นลงมาหรือมีน้ำไหลซึมออกจากหน้าเหมือง	- บริเวณพื้นที่โครงการ	- ตลอดอายุประทานบัตร	-	- บจก. สหชาติเศรษฐกิจ
	3.4 มีมวลวัสดุที่ขยับเคลื่อนที่หรือมีน้ำไหลออกบริเวณ ด้านหน้าของดินชั้นบนใดหรือหน้าความลาดชัน	- บริเวณพื้นที่โครงการ	- ตลอดอายุประทานบัตร	-	- บจก. สหชาติเศรษฐกิจ
	3.5 หน้าความลาดชันมีความขรุขระไม่สม่ำเสมอหรือมีความ ราบเรียบเป็นเงามัน	- บริเวณพื้นที่โครงการ	- ตลอดอายุประทานบัตร	-	- บจก. สหชาติเศรษฐกิจ
	4. เมื่อมีการสังเกตเห็นสิ่งบอกเหตุข้างต้น ซึ่งอาจก่อให้เกิดความไม่มี เสถียรภาพของหน้าเหมืองได้ ให้หลีกเลี่ยงการปฏิบัติงานในบริเวณ ดังกล่าว แล้วดำเนินการวิเคราะห์เสถียรภาพของหน้าเหมืองโดย ละเอียด เพื่อประเมินว่าการทำงานภายในสภาพดังกล่าวมีความ ปลอดภัยหรือไม่ หากไม่มีความปลอดภัยให้ดำเนินการปรับปรุง ความลาดชันหน้าเหมืองใหม่ให้สามารถทำงานได้โดยปลอดภัย	- บริเวณพื้นที่โครงการ	- ตลอดอายุประทานบัตร	-	- บจก. สหชาติเศรษฐกิจ
	5. ให้กำชับพนักงานเจาะระเบิดให้คอยสังเกต และจดบันทึกลักษณะ หลุมเจาะระเบิดไว้ตรวจสอบทุกครั้ง หากพบว่าในพื้นที่ปฏิบัติการมี แนวโน้มหรือความเสี่ยงว่าจะมีโพรงขนาดใหญ่ เช่น มีเสียงดัง กังวานจากเนื้อหิน เป็นต้น ต้องมีการตรวจสอบทางธรณีฟิสิกส์ เช่น การวัดค่าความต้านทานไฟฟ้า (Resistivity Survey) เพื่อ พิสูจน์ความเป็นโพรง จากนั้นให้ดำเนินการกันเขตเป็นพื้นที่ อันตรายโดยทำสัญลักษณ์หรือแสดงเขตให้เห็นอย่างชัดเจน และ ห้ามบุคคลที่ไม่เกี่ยวข้องหรือเครื่องจักรที่มีน้ำหนักมากเข้าไปใน บริเวณดังกล่าว พร้อมทั้งทำการตรวจสอบความปลอดภัยโดย วิศวกรควบคุมที่รับผิดชอบการทำเหมืองของโครงการให้เรียบร้อย ก่อนดำเนินการทำเหมืองในบริเวณดังกล่าวต่อไป	- บริเวณพื้นที่โครงการ	- ตลอดอายุประทานบัตร	-	- บจก. สหชาติเศรษฐกิจ

ลงนาม.....

(นางโสภิตา ชีระกาญจน์)
บริษัท สหชาติเศรษฐกิจ จำกัด



ลงนาม.....

(นายวิเชียร ชื่นจิตร)

บริษัท วี คอนซัลติ้ง เซอร์วิส จำกัด



วันที่ 26 กันยายน 2561

รับรองจำนวนหน้า 11 / 54

ตารางที่ 2 มาตรการป้องกันและแก้ไขผลกระทบสิ่งแวดล้อมในระยะดำเนินการทำเหมือง (ต่อ)

ผลกระทบสิ่งแวดล้อม	มาตรการป้องกันและแก้ไขผลกระทบสิ่งแวดล้อม	สถานที่ดำเนินการ	ระยะเวลาดำเนินการ	งบประมาณ	ผู้รับผิดชอบ
2. ทรัพยากรสิ่งแวดล้อมทางชีวภาพ					
2.1 ป่าไม้/สัตว์ป่า	1. ให้ทำเหมืองเฉพาะในเขตพื้นที่ที่ได้รับอนุญาตประทานบัตรที่กำหนดไว้ในแผนผังการทำเหมืองเท่านั้น โดยให้เปิดดำเนินการทำเหมืองตามแผนผังโครงการที่กำหนดไว้ในแต่ละช่วงเวลาอย่างเคร่งครัด	- พื้นที่โครงการ	- ตลอดอายุประทานบัตร	-	- บจก. สหชาติเศรษฐกิจ
	2. ควบคุมมิให้พนักงานหรือคนงานลักลอบตัดต้นไม้ ลำสัตว์ป่า รวมทั้งไข่และตัวอ่อนของสัตว์ป่าในขอบเขตพื้นที่โครงการ และพื้นที่ป่าไม้ในบริเวณใกล้เคียงอย่างเด็ดขาด	- พื้นที่ป่าไม้บริเวณใกล้เคียง	- ตลอดอายุประทานบัตร	-	- บจก. สหชาติเศรษฐกิจ
	3. ควบคุมและดูแลพนักงานของโครงการ ไม่ให้มีการจุดไฟเผาป่าไม้ หรือการกระทำใดๆ ที่อาจก่อให้เกิดไฟป่า เช่น การทิ้งกันบูหรี่ หรือการจุดไฟเพื่อประกอบอาหารรวมถึงดูแลให้พนักงานปฏิบัติตามอย่างเคร่งครัด	- พื้นที่ป่าไม้บริเวณใกล้เคียง	- ตลอดอายุประทานบัตร	-	- บจก. สหชาติเศรษฐกิจ
	4. จัดให้มีเจ้าหน้าที่เหมืองคอยตรวจตราบริเวณพื้นที่โครงการและใกล้เคียงและจัดให้มีรถบรรทุกน้ำเตรียมพร้อมในกรณีที่เกิดไฟป่า หากพบเห็นไฟป่าในพื้นที่ป่าไม้ให้ดำเนินการดับไฟในเบื้องต้นและรีบแจ้งหน่วยงานภาคสนามที่เกี่ยวข้องของฝ่ายป่าไม้ที่อยู่ใกล้เคียงโดยทันที	- พื้นที่ป่าไม้บริเวณใกล้เคียง	- ตลอดอายุประทานบัตร	-	- บจก. สหชาติเศรษฐกิจ
	5. คอยสอดส่องตรวจตราระมัดระวังมิให้มีการบุกรุกแผ้วถางป่าในพื้นที่ที่ไม่ได้รับอนุญาตและบริเวณติดต่อใกล้เคียง รวมทั้งประชาสัมพันธ์ให้ราษฎรเข้าใจถึงกฎหมายป่าไม้และบทลงโทษต่างๆ ที่เกี่ยวกับป่าไม้ และการล่าสัตว์ป่า รวมทั้งชนิดของสัตว์ป่าคุ้มครองที่สำรวจพบในพื้นที่	- พื้นที่ป่าไม้บริเวณใกล้เคียง	- ตลอดอายุประทานบัตร	-	- บจก. สหชาติเศรษฐกิจ
	6. ปฏิบัติตามกฎหมายว่าด้วยการป่าไม้ ตลอดจนกฎกระทรวง ข้อกำหนด ประกาศ ระเบียบข้อบังคับและเงื่อนไขอื่น ๆ ซึ่งออกตามกฎหมายดังกล่าวทั้งที่ใช้อยู่ในขณะนั้น และที่ได้ออกประกาศใช้ต่อไป	- พื้นที่ป่าไม้บริเวณใกล้เคียง	- ตลอดอายุประทานบัตร	-	- บจก. สหชาติเศรษฐกิจ

ลงนาม.....

(นางโสภิตา ธีระกาญจน์)
บริษัท สหชาติเศรษฐกิจ จำกัด



ลงนาม.....

(นายวิเชียร ชื่นจิตต์)
บริษัท วี คอนซัลติ้ง เซอร์วิส จำกัด



วันที่ 26 กันยายน 2561

รับรองจำนวนหน้า 12 / 54

ตารางที่ 2 มาตรการป้องกันและแก้ไขผลกระทบสิ่งแวดล้อมในระยะดำเนินการทำเหมือง (ต่อ)

ผลกระทบสิ่งแวดล้อม	มาตรการป้องกันและแก้ไขผลกระทบสิ่งแวดล้อม	สถานที่ดำเนินการ	ระยะเวลาดำเนินการ	งบประมาณ	ผู้รับผิดชอบ
2.1 ป่าไม้ / สัตว์ป่า (ต่อ)	7. หากพบการกระทำผิดกฎหมายว่าด้วยการป่าไม้ให้แจ้งหน่วยงานที่เกี่ยวข้องเพื่อดำเนินการตามอำนาจหน้าที่ต่อไป	- พื้นที่ป่าไม้บริเวณใกล้เคียง	- ตลอดอายุประทานบัตร	-	- บจก. สหชาติเศรษฐกิจ
2.2 นิเวศวิทยาทางน้ำ	- ให้อำนาจปฏิบัติเช่นเดียวกับมาตรการป้องกันผลกระทบด้านอุทกวิทยา และคุณภาพน้ำที่ได้เสนอไว้แล้วอย่างเคร่งครัด เพื่อป้องกันการชะล้างมูลดินทรายไม่ให้ไหลลงสู่แหล่งน้ำธรรมชาติที่อยู่ใกล้เคียง อันจะก่อให้เกิดปัญหาความขุ่นข้น ซึ่งไม่เหมาะสมสำหรับการเจริญเติบโตของสิ่งมีชีวิตที่อาศัยอยู่ในแหล่งน้ำ	- บริเวณพื้นที่โครงการ	- ตลอดอายุประทานบัตร	-	- บจก. สหชาติเศรษฐกิจ
3. คุณค่าการใช้ประโยชน์ของมนุษย์					
3.1 การเกษตรกรรม	1. ให้อำนาจปฏิบัติตามมาตรการป้องกันและแก้ไขผลกระทบในด้านต่างๆ ที่อาจก่อให้เกิดความเสียหายต่อพื้นที่เกษตรกรรม ได้แก่ มาตรการป้องกันและแก้ไขผลกระทบด้านคุณภาพอากาศ การใช้วัตถุระเบิด การคมนาคม อุทกวิทยาและคุณภาพน้ำ เป็นต้น อย่างเคร่งครัด	- บริเวณพื้นที่โครงการ	- ตลอดอายุประทานบัตร	-	- บจก. สหชาติเศรษฐกิจ
	2. ในกรณีที่เกิดความเสียหายแก่พื้นที่เกษตรกรรม จะต้องแจ้งให้เจ้าของพื้นที่รับทราบ เพื่อชดเชยความเสียหายที่เกิดขึ้น ถ้าหากไม่สามารถตกลงกันได้จะต้องแจ้งหน่วยงานราชการที่เกี่ยวข้องช่วยตรวจสอบกับคณะกรรมการมวชนสัมพันธ์เพื่อไกล่เกลี่ยข้อพิพาทและให้มีการชดเชยค่าเสียหายโดยเร็ว	- บริเวณพื้นที่เกษตรกรรมที่อยู่ใกล้เคียงพื้นที่โครงการ	- ตลอดอายุประทานบัตร	ขึ้นอยู่กับความเสียหายที่เกิดขึ้น	- บจก. สหชาติเศรษฐกิจ
3.2 การคมนาคม	1. ให้อบรมพนักงานขับรถบรรทุกแร่ ให้ขับรถด้วยความระมัดระวัง มีมารยาทในการใช้รถใช้ถนน และปฏิบัติตามกฎหมายจราจรอย่างเคร่งครัด และห้ามมีการใช้สารเสพติด เช่น ยาบ้า ถ้าหากมีการฝ่าฝืนจะต้องมีบทลงโทษอย่างเข้มงวด	- พนักงานของโครงการทุกคน	- ตลอดอายุประทานบัตร	-	- บจก. สหชาติเศรษฐกิจ

ลงนาม.....

(นางโสภิตา ชีระกาญจน์)
บริษัท สหชาติเศรษฐกิจ จำกัด

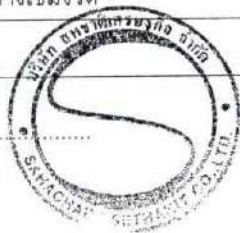

ลงนาม.....

(นายวิเชียร ชื่นจิตร)

บริษัท วี คอนซัลติ้ง เซอร์วิส จำกัด



วันที่ 26 กันยายน 2561

รับรองจำนวนหน้า 13 / 54

ตารางที่ 2 มาตรการป้องกันและแก้ไขผลกระทบสิ่งแวดล้อมในระยะดำเนินการทำเหมือง (ต่อ)

ผลกระทบสิ่งแวดล้อม	มาตรการป้องกันและแก้ไขผลกระทบสิ่งแวดล้อม	สถานที่ดำเนินการ	ระยะเวลาดำเนินการ	งบประมาณ	ผู้รับผิดชอบ
3.2 การคมนาคม (ต่อ)	2. ให้ตรวจเช็คสภาพรถยนต์ เช่น ระบบห้ามล้อ ระบบไฟฟ้า การทำงานของเครื่องยนต์ ระบบเกียร์ พร้อมทั้งตัวถังรถและอื่นๆ ให้อยู่ในสภาพที่ใช้งานได้ดีและปลอดภัยอยู่เสมอ	- รถบรรทุกแร่	- ตลอดอายุประทานบัตร	-	- บจก. สหชาติเศรษฐกิจ
	3. ให้ดูแลรักษาเส้นทางขนส่งแร่ช่วงจากพื้นที่โครงการถึงโรงแต่งแร่ ให้อยู่ในสภาพพร้อมใช้งานได้ดีอยู่เสมอ หากเกิดการชำรุดเสียหาย ทางโครงการต้องซ่อมแซมโดยปรับปรุงเส้นทางดังกล่าวทันที	- เส้นทางขนส่งแร่	- ตลอดอายุประทานบัตร	-	- บจก. สหชาติเศรษฐกิจ
	4. ให้กำหนดช่วงเวลาทำการขนส่งแร่ของโครงการเฉพาะในช่วงเวลา 08.00-20.00 น. ห้ามมีการขนส่งแร่ในช่วงเวลา กลางคืนโดยเด็ดขาด	- รถบรรทุกแร่	- ตลอดอายุประทานบัตร	-	- บจก. สหชาติเศรษฐกิจ
	5. ให้ควบคุมรถบรรทุกแร่ไม่ให้วิ่งติดต่อกันหลายคัน เพื่อความปลอดภัยของผู้ใช้เส้นทางร่วมกัน	- รถบรรทุกแร่	- ตลอดอายุประทานบัตร	-	- บจก. สหชาติเศรษฐกิจ
	6. กำหนดให้ใช้ความเร็วรถในการขนส่งแร่ไม่เกิน 30 กิโลเมตร/ ชั่วโมง โดยการติดตั้งป้ายเตือนไว้ริมเส้นทางให้เห็นอย่าง ชัดเจนบริเวณถนนลูกรังและช่วงที่ผ่านชุมชน และหลีกเลี่ยง การขนส่งแร่ในช่วงเช้าและเย็นที่นักเรียนไป-กลับโรงเรียน	- รถบรรทุกแร่	- ตลอดอายุประทานบัตร	-	- บจก. สหชาติเศรษฐกิจ
	7. ให้มีการปิดคลุมกระบะรถบรรทุกแร่ด้วยผ้าใบก่อนลำเลียงแร่ ออกสู่แหล่งรับซื้อภายนอกทุกคัน เพื่อลดการฟุ้งกระจายของ ฝุ่นละออง	- รถบรรทุกแร่	- ตลอดอายุประทานบัตร	-	- บจก. สหชาติเศรษฐกิจ
	8. ให้ควบคุมน้ำหนักของรถบรรทุกแร่ทุกคัน ไม่ให้มีการบรรทุก น้ำหนักเกินอัตราที่กฎหมายกำหนด เพื่อลดการชำรุดของถนน และป้องกันการเกิดอุบัติเหตุ	- รถบรรทุกแร่	- ตลอดอายุประทานบัตร	-	- บจก. สหชาติเศรษฐกิจ

ลงนาม.....

(นางโสภิตา ชีระกาญจน์)

บริษัท สหชาติเศรษฐกิจ จำกัด

ลงนาม.....

(นายวิเชียร ชื่นจิตร)

บริษัท วี คอนซัลตติ้ง เซอร์วิส จำกัด

วันที่ 26 กันยายน 2561

รับรองจำนวนหน้า 14 / 54

ตารางที่ 2 มาตรการป้องกันและแก้ไขผลกระทบสิ่งแวดล้อมในระยะดำเนินการทำเหมือง (ต่อ)

ผลกระทบสิ่งแวดล้อม	มาตรการป้องกันและแก้ไขผลกระทบสิ่งแวดล้อม	สถานที่ดำเนินการ	ระยะเวลาดำเนินการ	งบประมาณ	ผู้รับผิดชอบ
4. คุณค่าต่อคุณภาพชีวิต					
4.1 เศรษฐกิจและสังคม และการมีส่วนร่วมของประชาชน	1. กำหนดให้จ้างแรงงานในท้องถิ่นให้มากที่สุด และให้อัตราค่าแรงเป็นไปตามประกาศกระทรวงแรงงานกำหนด	- ชุมชนบริเวณใกล้เคียงโครงการ	- ตลอดอายุประทานบัตร	-	- บจก. สหชาติเศรษฐกิจ
	2. ให้มีการแต่งตั้งคณะกรรมการมวลชนสัมพันธ์ภายในระยะเวลา 3 เดือน นับตั้งแต่ได้รับใบอนุญาตประทานบัตร ประกอบด้วยเจ้าของโครงการ ผู้แทนภาครัฐจากหน่วยงานท้องถิ่นและผู้แทนภาคประชาชน จากชุมชน โรงเรียน วัด และเจ้าหน้าที่ สาธารณสุขในพื้นที่เข้าร่วมเป็นกรรมการทำหน้าที่บริหารจัดการ "กองทุนเฝ้าระวังสุขภาพ" และ "กองทุนพัฒนาหมู่บ้านรอบพื้นที่เหมืองแร่" และเพื่อทำหน้าที่สร้างความสัมพันธ์อันดีต่อชุมชน ประชาสัมพันธ์โครงการตรวจสอบข้อร้องเรียน ประสานงานกับสื่อมวลชนท้องถิ่น ผู้นำชุมชน ราษฎรบริเวณโดยรอบพื้นที่โครงการ และติดตามตรวจสอบคุณภาพสิ่งแวดล้อม รวมทั้งให้เสนอรายงานการดำเนินการของคณะกรรมการมวลชนสัมพันธ์ต่อหน่วยงานที่เกี่ยวข้อง เพื่อให้หน่วยงานดังกล่าวได้รับทราบปีละ 1 ครั้ง โดยมีขั้นตอนรับเรื่องร้องเรียนดังรูปที่ 14	- ชุมชนบริเวณใกล้เคียง ได้แก่ บ้านเหมืองแร่ หมู่ที่ 2, บ้านเขาแม่แก่ หมู่ที่ 4 และบ้านสายฝน หมู่ที่ 14 ตำบลทุ่งทอง	- ตลอดอายุประทานบัตร	ตามแนวทางที่ กพร. กำหนด	- บจก. สหชาติเศรษฐกิจ
	3. ให้คณะกรรมการมวลชนสัมพันธ์ติดตามแผนงานด้านการประชาสัมพันธ์เพื่อเป็นการสร้างความเข้าใจและสร้างความสัมพันธ์ที่ดีระหว่างโครงการกับราษฎรที่อยู่ใกล้เคียง ประกอบด้วย - แผนงานการจัดการสิ่งแวดล้อม - แผนงานด้านประชาสัมพันธ์	- ชุมชนบริเวณใกล้เคียง ได้แก่ บ้านเหมืองแร่ หมู่ที่ 2, บ้านเขาแม่แก่ หมู่ที่ 4 และบ้านสายฝน หมู่ที่ 14 ตำบลทุ่งทอง	- ตลอดอายุประทานบัตร	ตามแนวทางที่ กพร. กำหนด	- บจก. สหชาติเศรษฐกิจ

ลงนาม.....

(นางโสภิตา ชีระกาญจน์)

บริษัท สหชาติเศรษฐกิจ จำกัด



ลงนาม.....

(Signature)

(นายวิเชียร ชื่นจิตร) *We Consulting Service Co., Ltd.*
บริษัท วี คอนซัลติ้ง เซอร์วิส จำกัด



วันที่ 26 กันยายน 2561

รับรองจำนวนหน้า 15 / 54

ตารางที่ 2 มาตรการป้องกันและแก้ไขผลกระทบสิ่งแวดล้อมในระยะดำเนินการทำเหมือง (ต่อ)

ผลกระทบสิ่งแวดล้อม	มาตรการป้องกันและแก้ไขผลกระทบสิ่งแวดล้อม	สถานที่ดำเนินการ	ระยะเวลาดำเนินการ	งบประมาณ	ผู้รับผิดชอบ
4.1 เศรษฐกิจและสังคม และการมีส่วนร่วมของประชาชน (ต่อ)	<ul style="list-style-type: none"> - แผนสร้างความรู้ความเข้าใจ - แผนปฏิบัติการด้านสิ่งแวดล้อม - แผนงานจัดการกองทุนเพื่อระงับสุขภาพ กองทุนพัฒนาหมู่บ้านรอบพื้นที่เหมืองแร่และกองทุนฟื้นฟูพื้นที่จากการทำเหมืองแร่ 	- ชุมชนบริเวณใกล้เคียง ได้แก่ บ้านเหมืองแร่ หมู่ที่ 2, บ้านเขาแม่แก่ หมู่ที่ 4 และบ้านสายฝน หมู่ที่ 14 ตำบลทุ่งทอง	- ตลอดอายุประทานบัตร	ตามแนวทางที่ กพร. กำหนด	- บจก. สหชาติเศรษฐกิจ
	<p>4. ให้จัดตั้งกองทุนพัฒนาหมู่บ้านรอบพื้นที่เหมืองแร่</p> <p>ผู้ถือประทานบัตรจะต้องจัดตั้ง "กองทุนพัฒนาหมู่บ้านรอบพื้นที่เหมืองแร่" ตามประกาศกรมอุตสาหกรรมพื้นฐานและการเหมืองแร่ เรื่องแนวทางบริหารจัดการกองทุนพัฒนาหมู่บ้านรอบพื้นที่เหมืองแร่ พ.ศ. 2559 เพื่อเป็นงบประมาณในการดำเนินกิจกรรมพัฒนาคุณภาพชีวิตของประชาชนในชุมชนโดยรอบพื้นที่ประทานบัตร</p> <p>วัตถุประสงค์เพื่อเป็นค่าใช้จ่ายในการดำเนินกิจกรรมเกี่ยวกับการพัฒนาหมู่บ้านรอบพื้นที่ประทานบัตร และพื้นที่ที่เกี่ยวข้องกับประทานบัตร โดยมีคณะกรรมการมวชนสัมพันธ์เป็นผู้กำกับดูแลในการใช้จ่ายงบประมาณในแต่ละปี ทั้งนี้ การบริหารกองทุนและการจัดการเงินกองทุนให้เป็นไปตามแนวทางที่กรมอุตสาหกรรมพื้นฐานและการเหมืองแร่กำหนด</p>	- ชุมชนบริเวณใกล้เคียง ได้แก่ บ้านเหมืองแร่ หมู่ที่ 2, บ้านเขาแม่แก่ หมู่ที่ 4 และบ้านสายฝน หมู่ที่ 14 ตำบลทุ่งทอง	- ตลอดอายุประทานบัตร	ตามแนวทางที่ กพร. กำหนด	- บจก. สหชาติเศรษฐกิจ

ลงนาม.....

(นางโสภิตา ชีระกาญจน์)
บริษัท สหชาติเศรษฐกิจ จำกัด

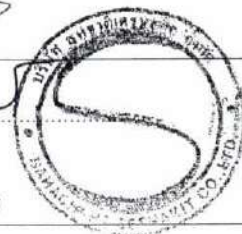

ลงนาม.....

(นายวิเชียร ชินจิตร) We Consulting Service Co., Ltd.
บริษัท วี คอนซัลตติ้ง เซอร์วิส จำกัด



วันที่ 26 กันยายน 2561

รับรองจำนวนหน้า 16 / 54

ตารางที่ 2 มาตรการป้องกันและแก้ไขผลกระทบสิ่งแวดล้อมในระยะดำเนินการทำเหมือง (ต่อ)

ผลกระทบสิ่งแวดล้อม	มาตรการป้องกันและแก้ไขผลกระทบสิ่งแวดล้อม	สถานที่ดำเนินการ	ระยะเวลาดำเนินการ	งบประมาณ	ผู้รับผิดชอบ
	5. ดำเนินการตามแผนมวลชนสัมพันธ์อย่างต่อเนื่องและสม่ำเสมอ เพื่อสร้างความสัมพันธ์อันดีกับชุมชน โดยการสนับสนุนเงินงบประมาณช่วยเหลือกิจกรรมของชุมชน การเข้าร่วมกิจกรรมต่างๆ เช่น การบริจาควัสดุอุปกรณ์ การส่งเสริมด้านการกีฬา การทำนุบำรุงศาสนา การให้ทุนการศึกษาแก่เด็กนักเรียน และปรับปรุงซ่อมแซมเส้นทางคมนาคมภายในชุมชน เป็นต้น	- ชุมชนบริเวณใกล้เคียง ได้แก่ บ้านเหมืองแร่ หมู่ที่ 2, บ้านเขาแม่แก่ หมู่ที่ 4 และบ้านสายฝน หมู่ที่ 14 ตำบลทุ่งทอง	- ตลอดอายุประทานบัตร	ตามแนวทางที่ กพร. กำหนด	- บจก. สหชาติเศรษฐกิจ
	6. การตรวจสอบและแก้ไขปัญหาข้อร้องเรียน เมื่อคณะกรรมการมวลชนสัมพันธ์ได้รับการร้องเรียนจากประชาชนแล้วต้องดำเนินการตรวจสอบข้อเท็จจริงตามขั้นตอนที่แสดงไว้ในรูปที่ 14 และแจ้งเจ้าหน้าที่ของหน่วยงานราชการที่เกี่ยวข้องร่วมตรวจสอบด้วย การแก้ไขปัญหาต้องมีความเป็นธรรมกับทุกฝ่ายและต้องแล้วเสร็จภายใน 30 วัน นับตั้งแต่ได้รับเรื่องร้องเรียน	- ชุมชนบริเวณใกล้เคียง ได้แก่ บ้านเหมืองแร่ หมู่ที่ 2, บ้านเขาแม่แก่ หมู่ที่ 4 และบ้านสายฝน หมู่ที่ 14 ตำบลทุ่งทอง	- ตลอดอายุประทานบัตร	ตามแนวทางที่ กพร. กำหนด	- บจก. สหชาติเศรษฐกิจ
	7. กรณีการทำเหมืองของโครงการก่อให้เกิดความเสียหายแก่ประชาชนให้ผู้ประกอบการรับผิดชอบชดเชยค่าความเสียหายอย่างยุติธรรมและรวดเร็ว	- ชุมชนบริเวณใกล้เคียง ได้แก่ บ้านเหมืองแร่ หมู่ที่ 2, บ้านเขาแม่แก่ หมู่ที่ 4 และบ้านสายฝน หมู่ที่ 14 ตำบลทุ่งทอง	- ตลอดอายุประทานบัตร	ตามแนวทางที่ กพร. กำหนด	- บจก. สหชาติเศรษฐกิจ

ลงนาม.....

(นางโสภิตา ชีระกาญจน์)
บริษัท สหชาติเศรษฐกิจ จำกัด



ลงนาม.....

(นายวิเชียร ชื่นจิตร) We Consulting Service Co., Ltd.
บริษัท วี คอนซัลติ้ง เซอร์วิส จำกัด



วันที่ 26 กันยายน 2561

รับรองจำนวนหน้า 17 / 54

ตารางที่ 2 มาตรการป้องกันและแก้ไขผลกระทบสิ่งแวดล้อมในระยะดำเนินการทำเหมือง (ต่อ)

ผลกระทบสิ่งแวดล้อม	มาตรการป้องกันและแก้ไขผลกระทบสิ่งแวดล้อม	สถานที่ดำเนินการ	ระยะเวลาดำเนินการ	งบประมาณ	ผู้รับผิดชอบ
4.1 เศรษฐกิจและสังคม และการมีส่วนร่วมของประชาชน (ต่อ)	8. ให้ประชาสัมพันธ์ข้อมูลเกี่ยวกับการดำเนินงานของโครงการและมาตรการป้องกันและแก้ไขผลกระทบสิ่งแวดล้อมที่ผ่านความเห็นชอบจากสำนักงานนโยบายและแผนทรัพยากรธรรมชาติและสิ่งแวดล้อม โดยการติดประกาศไว้ในสถานที่ที่ประชาชนสามารถเข้าถึงได้ง่าย ได้แก่ ที่ทำการผู้ใหญ่บ้าน ศาลาประชาคมหมู่บ้าน ศาลาอเนกประสงค์ และหน่วยงานสาธารณสุขในพื้นที่ ให้ประชาชนในชุมชนใกล้เคียงและหน่วยงานสาธารณสุขในพื้นที่รับทราบอย่างทั่วถึงพร้อมทั้งรับฟังความคิดเห็น เพื่อปรับปรุงแก้ไขให้สอดคล้องกับความต้องการของชุมชนต่อไป	- ชุมชนบริเวณใกล้เคียง ได้แก่ บ้านเหมืองแร่ หมู่ที่ 2, บ้านเขาแม่แก่ หมู่ที่ 4 และบ้านสายฝน หมู่ที่ 14 ตำบลทุ่งทอง	- ตลอดอายุประทานบัตร	ตามแนวทางที่ กพร. กำหนด	- บจก. สหชาติเศรษฐกิจ
4.2 ความรับผิดชอบต่อสังคม	1. จัดให้มีตัวแทนของโครงการเข้าปรึกษาหารือกับชุมชน เกี่ยวกับการพัฒนาชุมชนร่วมกันอย่างเป็นขั้นเป็นตอน รวมถึงการสนับสนุนกิจกรรมของชุมชนเพื่อสร้างความสัมพันธ์ที่ดีกับประชาชนในชุมชนใกล้เคียง	- ชุมชนบริเวณใกล้เคียง โครงการ	- ตลอดอายุประทานบัตร	-	- บจก. สหชาติเศรษฐกิจ
	2. ให้สนับสนุนด้านการศึกษาและการกีฬาแก่นักเรียนโรงเรียนที่อยู่ในใกล้เคียงพื้นที่โครงการ	- ชุมชนบริเวณใกล้เคียง โครงการ	- ตลอดอายุประทานบัตร	อยู่ในงบดำเนินการ	- บจก. สหชาติเศรษฐกิจ
	3. ให้ช่วยกิจกรรมสาธารณประโยชน์ ได้แก่ การบริจาคเงินเพื่อนำมาปรับปรุงทางหรือใช้ประโยชน์ในกิจการสาธารณะ ตลอดจนการบริจาคเงินหรือสิ่งของช่วยกิจการสาธารณประโยชน์ต่อชุมชนข้างเคียงตามสมควร	- ชุมชนบริเวณใกล้เคียง โครงการ	- ตลอดอายุประทานบัตร	อยู่ในงบดำเนินการ	- บจก. สหชาติเศรษฐกิจ

ลงนาม.....

(นางสาวกิตติ ชีระกาญจน์)

บริษัท สหชาติเศรษฐกิจ จำกัด

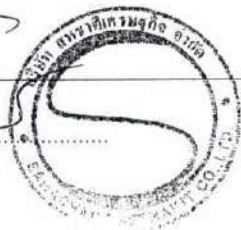

ลงนาม.....

(นายวิเชียร ชื่นจิตร์)

บริษัท วี คอนซัลตัง เซอร์วิส จำกัด



วันที่ 26 กันยายน 2561

รับรองจำนวนหน้า 18 / 54

ตารางที่ 2 มาตรการป้องกันและแก้ไขผลกระทบสิ่งแวดล้อมในระยะดำเนินการทำเหมือง (ต่อ)

ผลกระทบสิ่งแวดล้อม	มาตรการป้องกันและแก้ไขผลกระทบสิ่งแวดล้อม	สถานที่ดำเนินการ	ระยะเวลาดำเนินการ	งบประมาณ	ผู้รับผิดชอบ
4.2 ความรับผิดชอบต่อสังคม (ต่อ)	4. ให้พิจารณาจ้างแรงงานในท้องถิ่นเป็นหลัก	- ชุมชนบริเวณใกล้เคียงโครงการ	- ตลอดอายุประทานบัตร	ไม่ต่ำกว่าอัตราค่าแรงขั้นต่ำ	- บจก. สหชาติเศรษฐกิจ
	5. ให้ดำเนินการชดเชยหรือช่วยเหลือโดยทันที ในกรณีที่กิจกรรมต่างๆ ของโครงการก่อให้เกิดความเดือดร้อนแก่ประชาชน	- ชุมชนบริเวณใกล้เคียงโครงการ	- ตลอดอายุประทานบัตร	อยู่ในงบดำเนินการ	- บจก. สหชาติเศรษฐกิจ
	6. ให้เข้าร่วมโครงการมาตรฐานความรับผิดชอบต่อสังคมของผู้ประกอบการอุตสาหกรรมแร่ (CSR-DPIM) ตามระเบียบของกรมอุตสาหกรรมพื้นฐานและการเหมืองแร่	- ชุมชนบริเวณใกล้เคียงโครงการ	- ตลอดอายุประทานบัตร	อยู่ในงบดำเนินการ	- บจก. สหชาติเศรษฐกิจ
4.3 สาธารณสุข	1. ปฏิบัติตามมาตรการป้องกันและแก้ไขผลกระทบสิ่งแวดล้อมด้านคุณภาพอากาศ เสี่ยง แรงสั่นสะเทือนและหินปลิว และมาตรการด้านการคมนาคมอย่างเคร่งครัด	- พนักงานของโครงการ	- ตลอดอายุประทานบัตร	-	- บจก. สหชาติเศรษฐกิจ
	2. ให้จัดตั้งกองทุนเฝ้าระวังสุขภาพ ผู้ถือประทานบัตรจะต้องจัดตั้ง "กองทุนเฝ้าระวังภาวะสุขภาพ" ตามประกาศกรมอุตสาหกรรมพื้นฐานและการเหมืองแร่ เรื่องแนวทางการบริหารจัดการกองทุนเฝ้าระวังสุขภาพสำหรับโครงการเหมืองแร่ พ.ศ. 2559 เพื่อใช้ในกิจกรรมการเฝ้าระวังภาวะสุขภาพของชุมชน วัตถุประสงค์เพื่อเป็นค่าใช้จ่ายสำหรับการดำเนินกิจกรรมการเฝ้าระวังสุขภาพอนามัยหรือการตรวจสุขภาพของประชาชน รวมทั้งสนับสนุนกิจกรรมที่เกี่ยวข้องกับสาธารณสุขของชุมชน โดยมีคณะกรรมการมวลชนสัมพันธ์เป็นผู้กำกับดูแลในการใช้จ่ายงบประมาณในแต่ละปี ทั้งนี้ การบริหารจัดการกองทุนและการจัดการเงินกองทุนให้เป็นไปตามแนวทางที่กรมอุตสาหกรรมพื้นฐานและการเหมืองแร่กำหนด	- ชุมชนบริเวณใกล้เคียง ได้แก่ บ้านเหมืองแร่ หมู่ที่ 2, บ้านเขาแม่แก่ หมู่ที่ 4 และบ้านสายฝน หมู่ที่ 14 ตำบลทุ่งทอง	- ตลอดอายุประทานบัตร	ตามแนวทางที่ กพร. กำหนด	- บจก. สหชาติเศรษฐกิจ

ลงนาม.....

(นางโสภิตา ชีระกาญจน์)
บริษัท สหชาติเศรษฐกิจ จำกัด

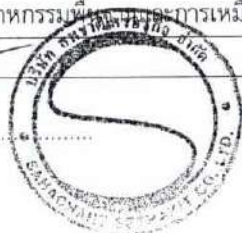

ลงนาม.....

(นายวิเชียร ชื่นจิตร) We Consulting Service Co., Ltd.
บริษัท วี คอนซัลติ้ง เซอร์วิส จำกัด

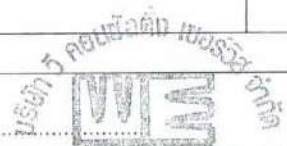

วันที่ 26 กันยายน 2561

รับรองจำนวนหน้า 19 / 54

ตารางที่ 2 มาตรการป้องกันและแก้ไขผลกระทบสิ่งแวดล้อมในระยะดำเนินการทำเหมือง (ต่อ)

ผลกระทบสิ่งแวดล้อม	มาตรการป้องกันและแก้ไขผลกระทบสิ่งแวดล้อม	สถานที่ดำเนินการ	ระยะเวลาดำเนินการ	งบประมาณ	ผู้รับผิดชอบ
4.3 สาธารณสุข (ต่อ)	3. ให้เผยแพร่ข้อมูลผลการติดตามตรวจสอบผลกระทบสิ่งแวดล้อมต่อโรงพยาบาลส่งเสริมสุขภาพตำบลบ้านเหมืองแร่ พร้อมทั้งติดตั้งป้ายแสดงผลการตรวจวัดคุณภาพสิ่งแวดล้อมไว้บริเวณศาลาประชาคมหมู่บ้าน ให้สามารถมองเห็นได้อย่างชัดเจนปีละ 2 ครั้ง	- โรงพยาบาลส่งเสริมสุขภาพตำบลบ้านเหมืองแร่ - ชุมชนใกล้เคียง	- ตลอดอายุประทานบัตร	-	- บจก. สหชาติเศรษฐกิจ
	4. ให้ปฏิบัติตามแผนมวลชนสัมพันธ์อย่างต่อเนื่อง เพื่อรับฟังความคิดเห็นข้อเสนอแนะ หรือความต้องการของประชาชนในด้านต่างๆ เพื่อลดความตึงเครียด หรือความขัดแย้งจากการได้รับผลกระทบสิ่งแวดล้อมจากการทำเหมืองและกิจกรรมที่เกี่ยวข้องของโครงการ	- บริเวณชุมชนใกล้เคียง	- ตลอดอายุประทานบัตร	-	- บจก. สหชาติเศรษฐกิจ
4.4 อาชีวอนามัยและความปลอดภัย	1. ให้มีการตรวจสอบสุขภาพของพนักงานก่อนเข้าทำงาน ได้แก่ การตรวจโรคทั่วไป และการตรวจตามความเสี่ยงเฉพาะด้าน ได้แก่ สมรรถภาพปอด และสมรรถภาพการได้ยิน เพื่อเป็นการตรวจคัดกรองโรคเบื้องต้น และเป็นข้อมูลพื้นฐานสำหรับเปรียบเทียบกับผลตรวจสุขภาพประจำปีตลอดระยะเวลาที่มีการดำเนินโครงการ	- พนักงานของโครงการทุกคน	- ก่อนเข้าทำงานกับโครงการ	-	- บจก. สหชาติเศรษฐกิจ
	2. ให้มีการฝึกอบรมเกี่ยวกับข้อบังคับและคู่มือว่าด้วยความปลอดภัยในการทำงาน ให้กับพนักงานใหม่หรือพนักงานที่มีการเปลี่ยนหน้าที่การทำงาน เพื่อให้พนักงานสามารถปฏิบัติหน้าที่ได้อย่างถูกต้องและปลอดภัย ตลอดจนแจ้งให้ทราบถึงข้อมูลเกี่ยวกับอันตรายและวิธีป้องกันอันตรายที่อาจเกิดขึ้นจากการทำงานให้ทราบก่อนปฏิบัติงาน ตลอดจนให้อบรมพนักงานถึงวิธีการทำงานของเครื่องจักรกลแต่ละชนิดและอุปกรณ์แต่ละประเภทหรือเมื่อมีการเปลี่ยนแปลงเครื่องจักรใหม่ให้มั่นใจว่าพนักงานสามารถทำงานได้อย่างปลอดภัย	- พนักงานของโครงการทุกคน	- ก่อนเปิดดำเนินการและตลอดอายุประทานบัตร	-	- บจก. สหชาติเศรษฐกิจ

ลงนาม.....

(นางสาวกิตติ ชีระกาญจน์)
บริษัท สหชาติเศรษฐกิจ จำกัด

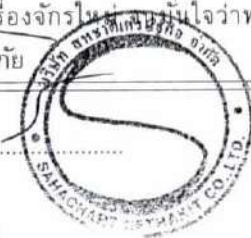

ลงนาม.....

(นายวิเชียร ชื่นจิตร์)

บริษัท วี คอนซัลติ้ง เซอร์วิส จำกัด
We Consulting Service Co., Ltd.

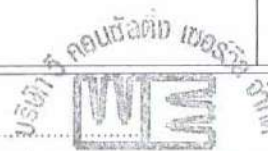

วันที่ 26 กันยายน 2561

รับรองจำนวนหน้า 20 / 54

ตารางที่ 2 มาตรการป้องกันและแก้ไขผลกระทบสิ่งแวดล้อมในระยะดำเนินการทำเหมือง (ต่อ)

ผลกระทบสิ่งแวดล้อม	มาตรการป้องกันและแก้ไขผลกระทบสิ่งแวดล้อม	สถานที่ดำเนินการ	ระยะเวลาดำเนินการ	งบประมาณ	ผู้รับผิดชอบ
4.4 อาชีวอนามัย และความปลอดภัย (ต่อ)	3. ให้จัดทำป้ายมาตรการ/นโยบายด้านความปลอดภัยและนโยบายด้านสิ่งแวดล้อม ตลอดจนป้ายเตือนต่างๆ เช่น เสียงดัง ฝุ่นละออง เป็นต้น เพื่อให้พนักงานได้มองเห็นชัดเจนก่อนที่จะเข้าไปบริเวณพื้นที่เหมืองแร่ และพื้นที่เสี่ยงของโครงการ และใช้เป็นแนวทางในการปฏิบัติของพนักงานก่อนเข้าพื้นที่ดังกล่าว โดยพนักงานต้องมีการสวมอุปกรณ์ป้องกันอันตรายตลอดระยะเวลาการทำงานในบริเวณพื้นที่ดังกล่าว	- พนักงานของโครงการทุกคน	- ตลอดอายุประทานบัตร	-	- บจก. สหชาติเศรษฐกิจ
	4. ให้จัดหาอุปกรณ์ป้องกันอันตรายส่วนบุคคลที่ได้มาตรฐานตามประกาศกรมสวัสดิการและคุ้มครองแรงงานกำหนด โดยให้เหมาะสมกับชนิดหรือประเภทของงานที่พนักงานปฏิบัติ	- พนักงานของโครงการทุกคน	- ตลอดอายุประทานบัตร	-	- บจก. สหชาติเศรษฐกิจ
	5. ให้กำหนดเป็นระเบียบปฏิบัติให้พนักงานของโครงการทุกคนต้องสวมใส่อุปกรณ์ป้องกันอันตรายส่วนบุคคลอย่างครบถ้วน และถูกต้องตามป้ายเตือนทุกครั้งก่อนเข้าเขตการทำเหมืองหรือพื้นที่เสี่ยงอันตราย และมีการจัดอบรมเกี่ยวกับวิธีการใช้และการบำรุงรักษาอุปกรณ์ป้องกันอันตราย อย่างถูกวิธี ตลอดจนการบำรุงรักษาอุปกรณ์ป้องกันอันตรายส่วนบุคคลตลอดระยะเวลาการใช้งาน	- พนักงานของโครงการทุกคน	- ตลอดอายุประทานบัตร	-	- บจก. สหชาติเศรษฐกิจ
	6. ให้มีการตรวจวัดและวิเคราะห์สภาวะการทำงานเกี่ยวกับระดับเสียงและระดับความเข้มข้นของฝุ่นละอองภายในบริเวณดำเนินโครงการ	- พนักงานของโครงการทุกคน	- ตลอดอายุประทานบัตร	-	- บจก. สหชาติเศรษฐกิจ

ลงนาม.....

(นางโสภิตา ชีระกาญจน์)
บริษัท สหชาติเศรษฐกิจ จำกัด



ลงนาม.....

(นายวิเชียร ชื่นจิตร)

บริษัท วี คอนซัลติ้ง เซอร์วิส จำกัด
We Consulting Service Co., Ltd.



วันที่ 26 กันยายน 2561

รับรองจำนวนหน้า 21 / 54

ตารางที่ 2 มาตรการป้องกันและแก้ไขผลกระทบสิ่งแวดล้อมในระยะดำเนินการทำเหมือง (ต่อ)

ผลกระทบสิ่งแวดล้อม	มาตรการป้องกันและแก้ไขผลกระทบสิ่งแวดล้อม	สถานที่ดำเนินการ	ระยะเวลาดำเนินการ	งบประมาณ	ผู้รับผิดชอบ
4.4 อาชีวอนามัยและความปลอดภัย (ต่อ)	7. ให้ลดระยะเวลาที่ต้องทำงานอยู่กับเสียงดังให้น้อยลง โดยให้สับเปลี่ยนหน้าที่ของพนักงานเพื่อไม่ให้ทำงานในแหล่งที่มีระดับเสียงเกิน 85 เดซิเบล (เอ) ติดต่อกันเป็นระยะเวลา 8 ชั่วโมง ตามกฎกระทรวงของกระทรวงแรงงาน เรื่อง กำหนดมาตรฐานในการบริหาร และการจัดการด้านความปลอดภัย อาชีวอนามัย และสภาพแวดล้อมในการทำงานเกี่ยวกับความร้อน แสงสว่าง และเสียง พ.ศ. 2549 เพื่อลดอัตราเสี่ยงต่ออันตรายจากเสียงดังต่อพนักงาน	- พนักงานของโครงการทุกคน	- ตลอดอายุประทานบัตร	-	- บจก. สหชาติเศรษฐกิจ
	8. ให้ดูแลรักษาเครื่องจักรและอุปกรณ์ต่างๆ ให้อยู่ในสภาพที่สมบูรณ์พร้อมใช้งานได้ดี	- พนักงานโครงการทุกคน	- ตลอดอายุประทานบัตร	-	- บจก. สหชาติเศรษฐกิจ
	9. ให้มีปัจจัยในการปฐมพยาบาลเบื้องต้น เพื่อช่วยเหลือคนงานได้ทันทั่วทั้งที่ เมื่อมีอุบัติเหตุเกิดขึ้น และมีรถสำหรับนำผู้ป่วยส่งโรงพยาบาลได้ทันทั่วทั้งที่	- พนักงานโครงการทุกคน	- ตลอดอายุประทานบัตร	-	- บจก. สหชาติเศรษฐกิจ
	10. ให้จัดหาผ้าดื่มน้ำใช้ ที่พกอาศัย และส้วมที่ถูกสุขลักษณะแก่คนงาน	- พื้นที่โครงการ	- ตลอดอายุประทานบัตร	-	- บจก. สหชาติเศรษฐกิจ
	11. ให้มีหัวหน้างาน หรือผู้ที่ควบคุมการดำเนินงานแต่ละส่วนที่ผ่านการฝึกอบรมกับสถาบันส่งเสริมความปลอดภัย อาชีวอนามัย และสภาพแวดล้อมในการทำงาน หรือหน่วยงานที่กรมสวัสดิการและคุ้มครองแรงงานกำหนดหรือยอมรับ หรือเจ้าหน้าที่ความปลอดภัยในการทำงานวิชาชีพ (จป.วิชาชีพ) เป็นผู้ควบคุมการดำเนินงานเป็นประจำ เพื่อความปลอดภัยและป้องกันอุบัติเหตุสำหรับการทำเหมือง และมีบันทึกผลการตรวจไว้เป็นหลักฐาน เพื่อแสดงแก่พนักงานเจ้าหน้าที่	- พื้นที่โครงการ	- ตลอดอายุประทานบัตร	-	- บจก. สหชาติเศรษฐกิจ

ลงนาม.....

(นางโสภิตา วีระกาญจน์)
บริษัท สหชาติเศรษฐกิจ จำกัด



ลงนาม.....

(นายวิเชียร ชื่นจิตร)
บริษัท วี คอนซัลติ้ง เซอร์วิส จำกัด

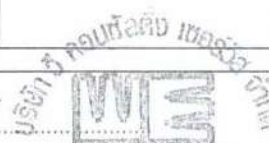

วันที่ 26 กันยายน 2561

รับรองจำนวนหน้า 22 / 54

ตารางที่ 2 มาตรการป้องกันและแก้ไขผลกระทบสิ่งแวดล้อมในระยะดำเนินการทำเหมือง (ต่อ)

ผลกระทบสิ่งแวดล้อม	มาตรการป้องกันและแก้ไขผลกระทบสิ่งแวดล้อม	สถานที่ดำเนินการ	ระยะเวลาดำเนินการ	งบประมาณ	ผู้รับผิดชอบ
4.4 อาชีวอนามัยและความปลอดภัย (ต่อ)	12. ปฏิบัติตามพระราชบัญญัติความปลอดภัย อาชีวอนามัย และสภาพแวดล้อมในการทำงาน พ.ศ. 2554 ตามกฎกระทรวงกำหนดมาตรฐานในการบริหาร จัดการ และดำเนินการด้านความปลอดภัย อาชีวอนามัย และสภาพแวดล้อมในการทำงานเกี่ยวกับความร้อน แสงสว่าง และเสียง พ.ศ. 2559 พระราชบัญญัติประกันสังคม พ.ศ. 2533 พระราชบัญญัติเงินทดแทน พ.ศ. 2537 และพระราชบัญญัติคุ้มครองแรงงาน พ.ศ. 2541 อย่างเคร่งครัด	- พื้นที่โครงการ	- ตลอดอายุประทานบัตร	-	- บจก. สหชาติเศรษฐกิจ
	13. ให้มีโครงการอนุรักษ์การไถ่คืน โดยกำหนดนโยบายการอนุรักษ์การไถ่คืน การเฝ้าระวังเสียงดัง การเฝ้าระวังการไถ่คืน และกำหนดหน้าที่ของผู้ที่เกี่ยวข้องในการดำเนินโครงการอนุรักษ์การไถ่คืน ตามประกาศกรมสวัสดิการคุ้มครองแรงงาน เรื่องหลักเกณฑ์และวิธีการจัดทำโครงการอนุรักษ์การไถ่คืนในสถานประกอบกิจการ พ.ศ. 2553	- พื้นที่โครงการ	- ตลอดอายุประทานบัตร	-	- บจก. สหชาติเศรษฐกิจ
4.5 ประวัติศาสตร์โบราณคดี และโบราณสถาน	- กำชับเจ้าหน้าที่ผู้ปฏิบัติงานบริเวณหน้าเหมืองให้หมั่นสังเกตหากพบโบราณวัตถุอย่างหนึ่งอย่างใดที่ฝังอยู่ใต้ดินหรือในชั้นแร่จะต้องหยุดดำเนินการทำเหมือง และรีบแจ้งต่อสำนักศิลปากรที่ 4 ลพบุรี เพื่อตรวจสอบก่อนที่จะดำเนินการทำเหมืองต่อไป	- บริเวณพื้นที่โครงการ	- ตลอดอายุประทานบัตร	-	- บจก. สหชาติเศรษฐกิจ
4.6 ทัศนียภาพ	- ดำเนินการฟื้นฟูสภาพพื้นที่ที่ผ่านการทำเหมืองตามแผนการฟื้นฟูที่กำหนดไว้อย่างเคร่งครัด เพื่อปรับปรุงสภาพภูมิทัศน์ให้สอดคล้องกับพื้นที่ข้างเคียง และสามารถใช้ประโยชน์พื้นที่ในด้านอื่นๆ ที่เหมาะสม ดังนี้	- บริเวณพื้นที่โครงการ	- ตลอดอายุประทานบัตร	ตามแผนการฟื้นฟูพื้นที่ผ่านการทำเหมืองแร่	- บจก. สหชาติเศรษฐกิจ

ลงนาม.....

(นางโสภิตา ชีระกาญจน์)

บริษัท สหชาติเศรษฐกิจ จำกัด



ลงนาม.....



(นายวิเชียร ชื่นจิตร์) We Consulting Service Co., Ltd.
บริษัท วี คอนซัลติ้ง เซอร์วิส จำกัด



วันที่ 26 กันยายน 2561

รับรองจำนวนหน้า 23 / 54

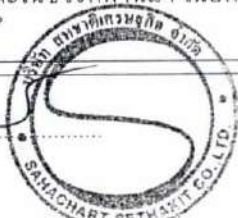
ตารางที่ 2 มาตรการป้องกันและแก้ไขผลกระทบสิ่งแวดล้อมในระยะดำเนินการทำเหมือง (ต่อ)

ผลกระทบสิ่งแวดล้อม	มาตรการป้องกันและแก้ไขผลกระทบสิ่งแวดล้อม	สถานที่ดำเนินการ	ระยะเวลาดำเนินการ	งบประมาณ	ผู้รับผิดชอบ
4.6 ทศนิยภาพ (ต่อ)	<p>1. แผนการฟื้นฟูช่วงที่ 1 (ปีที่ 1-3) กำหนดให้การฟื้นฟูสภาพพื้นที่ในช่วงนี้ ให้เริ่มดำเนินการโดยการปลูกพืชคลุมดินและไม้ยืนต้น บริเวณพื้นที่แนวกันเขตไม่ทำเหมืองระยะ 10 และ 50 เมตร จากทางสาธารณะ</p> <p>2. แผนการฟื้นฟูช่วงที่ 2 (ปีที่ 4-6) กำหนดให้ดำเนินการฟื้นฟูสภาพพื้นที่ในช่วงนี้ ให้เริ่มปลูกพืชคลุมดินและไม้ยืนต้น บริเวณพื้นที่ถมกลับบ่อเหมืองที่ 1 และ 2 เนื้อที่รวมประมาณ 102 ไร่ และบริเวณพื้นที่ทิ้งดินเนื้อที่ประมาณ 62.59 ไร่ และดูแลบำรุงรักษาต้นไม้ที่ปลูกไว้ที่ผ่านมา เนื้อที่ประมาณ 215 ไร่</p> <p>3. แผนการฟื้นฟูช่วงที่ 3 (ปีที่ 7-27) กำหนดให้การฟื้นฟูสภาพพื้นที่ในช่วงนี้ โดยรักษาสภาพหน้าเหมืองให้ปลอดภัย และการดูแลบำรุงรักษาพืชคลุมดินและต้นไม้ที่ปลูกไว้แล้วในการฟื้นฟูสภาพพื้นที่ช่วงที่ผ่านมา เนื้อที่ประมาณ 379.59 ไร่</p> <p>4. แผนการฟื้นฟูช่วงที่ 4 (ปีที่ 28-30) กำหนดให้การฟื้นฟูสภาพพื้นที่ในช่วงนี้ โดยการปลูกพืชคลุมดินและไม้ยืนต้นบริเวณพื้นที่ถมกลับในพื้นที่บ่อเหมืองที่ 3 รวมเป็นเนื้อที่ทั้งหมดประมาณ 41 ไร่ รวมทั้งบริเวณโดยรอบบ่อเหมือง และส่วนพื้นที่อื่นๆ เช่น โรงแต่งแร่ อู่ซ่อมรถ และพื้นที่ที่ไม่เกี่ยวข้องกับการทำเหมือง เนื้อที่ประมาณ 112.40 ไร่ โดยรักษาสภาพหน้าเหมืองให้ปลอดภัย ดูแลบำรุงรักษาพืชคลุมดิน และต้นไม้ที่ปลูกไว้ในช่วงนี้ และในช่วงที่ผ่านมา เนื้อที่ทั้งหมดประมาณ 532.99 ไร่</p>	- บริเวณพื้นที่โครงการ	- ตลอดอายุประทานบัตร	ตามแผนการฟื้นฟูพื้นที่ผ่านการทำเหมืองแร่	- บจก. สหชาติเศรษฐกิจ
ลงนาม..... (นางสาวสิทิดา ชีระกาญจน์) บริษัท สหชาติเศรษฐกิจ จำกัด		ลงนาม..... (นายวิเชียร ชินจิตร) บริษัท วี คอนซัลติ้ง เซอร์วิส จำกัด		วันที่ 26 กันยายน 2561 รับรองจำนวนหน้า 24 / 54	

ตารางที่ 3 มาตรการติดตามตรวจสอบผลกระทบสิ่งแวดล้อม

คุณภาพสิ่งแวดล้อม	วิธีการติดตามตรวจสอบ	สถานที่ดำเนินการ	ระยะเวลาและความถี่ในการตรวจวัด	งบประมาณ	ผู้รับผิดชอบ
1. คุณภาพอากาศ	- ใช้เครื่องมือ High Volume Air Sampler ตรวจวัดปริมาณฝุ่นละอองแขวนลอยทั้งหมดในบรรยากาศ (TSP) และปริมาณฝุ่นละอองขนาดเล็กกว่า 10 ไมครอน (PM-10) เฉลี่ยในคาบ 24 ชั่วโมง เป็นระยะเวลา 3 วันต่อเนื่อง	- จำนวน 4 สถานี ได้แก่ (รูปที่ 15) 1.บ้านเหมืองใหม่ 2.โรงเรียนสหชาติเศรษฐกิจวิทยา 3.วัดหนองนมวัวสามัคคีธรรม 4.บ้านสายฝน (ด้านทิศเหนือ)	- กำหนดให้ทำการตรวจวัดปีละ 2 ครั้ง ในช่วงเดือนกุมภาพันธ์ และเดือนสิงหาคม	- 45,000 บาท/ครั้ง	- บจก. สหชาติเศรษฐกิจ
2. ระดับเสียง	- ใช้เครื่องมือวัดระดับเสียง (Sound Level Meter) ตรวจวัดระดับเสียงเฉลี่ยในคาบ 24 ชั่วโมง (Leq 24 hrs.) และระดับเสียงสูงสุด (Lmax) เป็นระยะเวลา 3 วันต่อเนื่อง	- จำนวน 4 สถานี ได้แก่ (รูปที่ 15) 1.บ้านเหมืองใหม่ 2.โรงเรียนสหชาติเศรษฐกิจวิทยา 3.วัดหนองนมวัวสามัคคีธรรม 4.บ้านสายฝน (ด้านทิศเหนือ)	- กำหนดให้ทำการตรวจวัดปีละ 2 ครั้ง ในช่วงเดือนกุมภาพันธ์ และเดือนสิงหาคม	- 22,500 บาท/ครั้ง	- บจก. สหชาติเศรษฐกิจ
3. แรงสั่นสะเทือน	- ใช้เครื่องมือวัดแรงสั่นสะเทือน (Vibration Meter) ทำการตรวจวัดค่าความเร็วอนุภาค (Particle Velocity) ค่าความถี่ (Frequency) ค่าการขจัด (Displacement) และแรงอัดอากาศ (Air Pressure) จากการระเบิดหินบริเวณหน้าเหมืองโครงการ	- จำนวน 2 สถานี ได้แก่ (รูปที่ 15) 1.บริเวณบ้านเหมืองใหม่ ด้านทิศ ตะวันตก ระยะประมาณ 200 เมตร 2.บ้านหนองนมวัว ด้านทิศ ตะวันออก ระยะประมาณ 800 เมตร	- กำหนดให้ทำการตรวจวัดปีละ 2 ครั้ง ในช่วงเดือนกุมภาพันธ์ และเดือนสิงหาคม	- 14,000 บาท/ครั้ง	- บจก. สหชาติเศรษฐกิจ

ลงนาม.....

(นางสาวกิตา ชีระกาญจน์)
บริษัท สหชาติเศรษฐกิจ จำกัด

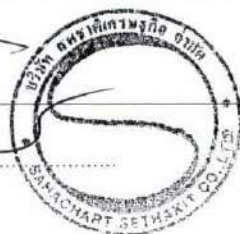

ลงนาม.....

(นายวิเชียร ชื่นจิต)

บริษัท วี คอนซัลตัง เซอร์วิส จำกัด



วันที่ 26 กันยายน 2561

รับรองจำนวนหน้า 25 / 54

ตารางที่ 3 มาตรการติดตามตรวจสอบผลกระทบสิ่งแวดล้อม (ต่อ)

คุณภาพสิ่งแวดล้อม	วิธีการติดตามตรวจสอบ	สถานที่ดำเนินการ	ระยะเวลาและความถี่ในการตรวจวัด	งบประมาณ	ผู้รับผิดชอบ
4. คุณภาพน้ำ	- เก็บตัวอย่างน้ำผิวดิน และน้ำใต้ดิน เพื่อนำไปวิเคราะห์ดัชนีคุณภาพน้ำ ได้แก่ ความเป็นกรด-ด่าง (pH) ความขุ่น ปริมาณตะกอนแขวนลอยทั้งหมด ปริมาณตะกอนละลายทั้งหมด ความกระด้าง ชัลเฟต เหล็ก ตะกั่ว แคดเมียม และสารหนู	- จำนวน 6 สถานี ได้แก่ (รูปที่ 15) 1. คลองเทียน (ก่อนผ่านโครงการ) 2. คลองเทียน (หลังผ่านโครงการ) 3. คลองอุดม 4. น้ำชุมเหมืองในโครงการ 5. น้ำบาดาลบ้านเหมืองใหม่ 6. น้ำบาดาลบ้านหนองนมวัว	- กำหนดให้ทำการตรวจวัด ปีละ 2 ครั้ง ในช่วงเดือนกุมภาพันธ์ และเดือนสิงหาคม	- 14,000 บาท/ครั้ง	- บจก. สหชาติเศรษฐกิจ
5. คุณค่าต่อคุณภาพชีวิต	- สำรวจการเปลี่ยนแปลงสภาพเศรษฐกิจและสังคม ความคิดเห็นด้านสิ่งแวดล้อมและความคิดเห็นต่อโครงการ และวิเคราะห์การเปลี่ยนแปลงด้านเศรษฐกิจสังคม และสิ่งแวดล้อม ความวิตกกังวล ผลกระทบสิ่งแวดล้อม และข้อเสนอแนะต่อโครงการ - สถิติอุบัติเหตุจากโครงการต่อชุมชนหรือประชาชน บริเวณใกล้เคียงโครงการ สาเหตุและการป้องกัน - สถิติข้อเรียกร้อง สาเหตุและการป้องกันแก้ไข	- ชุมชนที่อยู่บริเวณใกล้เคียงในรัศมี 3 กิโลเมตร และผู้นำชุมชน รวมทั้งชุมชนที่อยู่ริมเส้นทาง และพื้นที่อ่อนไหว ได้แก่ - บ้านเหมืองแร่ หมู่ที่ 2 - บ้านเขาแม่แก่ หมู่ที่ 4 - บ้านสายฝน หมู่ที่ 14 - รพ.สต.บ้านเหมืองแร่ และรพ.สต.บ้านหนองคู - โรงเรียนสหชาติเศรษฐกิจวิทยา และโรงเรียนประชาอุปถัมภ์ - วัดสหชาติประชาธรรม และวัดทุ่งทองวนาราม (วัดหนองนมวัว)	- ทำการสำรวจ ปีละ 1 ครั้ง จนสิ้นอายุประทานบัตร	- 30,000 บาท/ครั้ง	- บจก. สหชาติเศรษฐกิจ

ลงนาม.....

(นางโสภิตา ชีระกาญจน์)
บริษัท สหชาติเศรษฐกิจ จำกัด

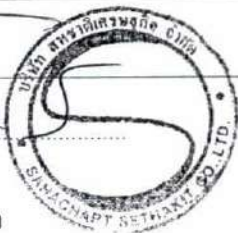

ลงนาม.....

(นายวิเชียร ชื่นจิตร)

บริษัท วี คอนซัลตัง เซอร์วิส จำกัด



วันที่ 26 กันยายน 2561

รับรองจำนวนหน้า 26 / 54

ตารางที่ 3 มาตรการติดตามตรวจสอบผลกระทบสิ่งแวดล้อม (ต่อ)

คุณภาพสิ่งแวดล้อม	วิธีการติดตามตรวจสอบ	สถานที่ดำเนินการ	ระยะเวลาและความถี่ในการตรวจวัด	งบประมาณ	ผู้รับผิดชอบ
6. อาชีวอนามัยและความปลอดภัย	- ตรวจสอบสุขภาพพนักงานก่อนเข้าทำงานกับโครงการ เพื่อเป็นการตรวจคัดกรองโรคเบื้องต้น ได้แก่ สุขภาพทั่วไป การมองเห็น สมรรถภาพปอด การเอกซเรย์ปอด และสมรรถภาพการได้ยิน และเป็นข้อมูลพื้นฐานสำหรับเปรียบเทียบระหว่างการดำเนินโครงการต่อไป	- พนักงานของโครงการทุกคน	- ก่อนเข้าทำงานกับโครงการ	- 2,000 บาท/คน	- บจก. สหชาติเศรษฐกิจ
	- การตรวจสอบสุขภาพประจำปีของพนักงานของโครงการ ได้แก่ สุขภาพทั่วไป การมองเห็น สมรรถภาพปอด การเอกซเรย์ปอด และสมรรถภาพการได้ยิน ซึ่งก่อนทำการทดสอบสมรรถภาพการได้ยินจะต้องให้พนักงานงดสัมผัสเสียงดัง อย่างน้อย 14 ชั่วโมง รวมทั้งจัดทำบันทึกสถิติการเกิดอุบัติเหตุ สาเหตุ และสรุปรายงานเป็นประจำทุกปี ตลอดระยะเวลาดำเนินโครงการ	- พนักงานของโครงการทุกคน	- ปีละ 1 ครั้ง ในช่วงเดือนสิงหาคม	- 30,000 บาท/ครั้ง	- บจก. สหชาติเศรษฐกิจ
	- ให้ตรวจวัดปริมาณฝุ่นละอองขนาดเล็ก (Respirable Dust) ที่ตัวบุคคลของพนักงานในขณะปฏิบัติงานบริเวณหน้าเหมือง ตามมาตรฐานวิธีการตรวจวัด PARTICULATES NOT OTHERWISE REGULATED, RESPIRABLE of NIOSH 600 : NIOSH : National Institute of Occupational Safety and Health, OSHA : Occupational Safety and Health Administration, ACGIH: American Conference of Government Industrial Hygienists	- พนักงานของโครงการทุกคน	- กำหนดให้ทำการตรวจวัด ปีละ 2 ครั้ง ในช่วงเดือนกุมภาพันธ์ และเดือนสิงหาคม	- 10,000 บาท/ครั้ง	- บจก. สหชาติเศรษฐกิจ

ลงนาม.....

(นางโสภิตา ชีระกาญจน์)
บริษัท สหชาติเศรษฐกิจ จำกัด

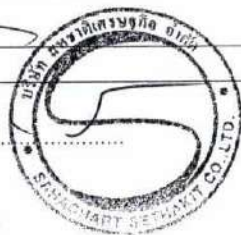

ลงนาม.....

(นายวิเชียร ชื่นจิตร)

บริษัท วี คอนซัลติ้ง เซอร์วิส จำกัด
We Consulting Service Co., Ltd.

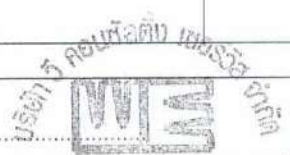

วันที่ 26 กันยายน 2561

รับรองจำนวนหน้า 27 / 54

ตารางที่ 3 มาตรการติดตามตรวจสอบผลกระทบสิ่งแวดล้อม (ต่อ)

คุณภาพสิ่งแวดล้อม	วิธีการติดตามตรวจสอบ	สถานที่ดำเนินการ	ระยะเวลาและความถี่ในการตรวจวัด	งบประมาณ	ผู้รับผิดชอบ
6. อาชีวอนามัยและความปลอดภัย (ต่อ)	- ให้ตรวจวัดระดับเสียงและวิเคราะห์สภาวะการทำงานที่เกี่ยวข้องกับเสียงด้วยเครื่องวัดปริมาณเสียงสะสม (Noise Dosimeter) ในขณะปฏิบัติงานของพนักงานบริเวณหน้าเหมือง	- พนักงานของโครงการทุกคน	- กำหนดให้ทำการตรวจวัด ปีละ 2 ครั้ง ในช่วงเดือนกุมภาพันธ์ และเดือนสิงหาคม	10,000 บาทต่อครั้ง	- บจก. สหชาติเศรษฐกิจ
7. ทัศนียภาพ	- ให้รายงานผลการดำเนินงานปลูกไม้ยืนต้นตามแผนฟื้นฟูพื้นที่เพื่อลดผลกระทบด้านทัศนียภาพ ดังนี้ 1. แผนการฟื้นฟูช่วงที่ 1 (ปีที่ 1-3) กำหนดให้การฟื้นฟูสภาพพื้นที่ในช่วงนี้ ให้เริ่มดำเนินการโดยการปลูกพืชคลุมดินและไม้ยืนต้น บริเวณพื้นที่แนวกันเขตไม่ทำเหมืองระยะ 10 และ 50 เมตรจากทางสาธารณะ 2. แผนการฟื้นฟูช่วงที่ 2 (ปีที่ 4-6) กำหนดให้ดำเนินการฟื้นฟูสภาพพื้นที่ในช่วงนี้ ให้เริ่มปลูกพืชคลุมดินและไม้ยืนต้น บริเวณพื้นที่ถมกลับบ่อเหมืองที่ 1 และ 2 เนื้อที่รวมประมาณ 102 ไร่ และบริเวณพื้นที่ทิ้งดินเนื้อที่ประมาณ 62.59 ไร่ และดูแลบำรุงรักษาต้นไม้ที่ปลูกไว้ที่ผ่านมา เนื้อที่ประมาณ 215 ไร่	- พื้นที่โครงการ	- รายงานผลการดำเนินงานปีละ 1 ครั้ง ในช่วงเดือนสิงหาคม ตลอดอายุประทานบัตร	ตามแผนการฟื้นฟูพื้นที่ผ่านการทำเหมืองแร่	- บจก. สหชาติเศรษฐกิจ

ลงนาม.....

(นางโสภิตา ชีระกาญจน์)
บริษัท สหชาติเศรษฐกิจ จำกัด



ลงนาม.....

(นายวิเชียร ชื่นจิต)

บริษัท วี คอนซัลตัง เซอร์วิส จำกัด
We Consulting Service Co., Ltd



วันที่ 26 กันยายน 2561

รับรองจำนวนหน้า 28 / 54

ตารางที่ 3 มาตรการติดตามตรวจสอบผลกระทบสิ่งแวดล้อม (ต่อ)

คุณภาพสิ่งแวดล้อม	วิธีการติดตามตรวจสอบ	สถานที่ดำเนินการ	ระยะเวลาและความถี่ในการตรวจวัด	งบประมาณ	ผู้รับผิดชอบ
7. ทศนียภาพ (ต่อ)	<p>3. แผนการฟื้นฟูช่วงที่ 3 (ปีที่ 7-27) กำหนดให้การฟื้นฟูสภาพพื้นที่ในช่วงนี้ โดยรักษาสภาพหน้าเหมืองให้ปลอดภัย และการดูแลบำรุงรักษาพืชคลุมดินและต้นไม้ที่ปลูกไว้แล้วในการฟื้นฟูสภาพพื้นที่ช่วงที่ผ่านมา เนื้อที่ประมาณ 379.59 ไร่</p> <p>4. แผนการฟื้นฟูช่วงที่ 4 (ปีที่ 28-30) กำหนดให้การฟื้นฟูสภาพพื้นที่ในช่วงนี้ โดยการปลูกพืชคลุมดินและไม้ยืนต้นบริเวณพื้นที่ถมกลับในพื้นที่บ่อเหมืองที่ 3 รวมเป็นเนื้อที่ทั้งหมดประมาณ 41 ไร่ รวมทั้งบริเวณโดยรอบบ่อเหมือง และส่วนพื้นที่อื่นๆ เช่น โรงแต่งแร่ อู่ซ่อมรถ และพื้นที่ที่ไม่เกี่ยวข้องกับการทำเหมือง เนื้อที่ประมาณ 112.40 ไร่ โดยรักษาสภาพหน้าเหมืองให้ปลอดภัย ดูแลบำรุงรักษาพืชคลุมดิน และต้นไม้ที่ปลูกไว้ในช่วงนี้ และในช่วงที่ผ่านมา เนื้อที่ทั้งหมดประมาณ 532.99 ไร่</p>	- พื้นที่โครงการ	- รายงานผลการดำเนินงานปีละ 1 ครั้ง ในช่วงเดือนสิงหาคม ตลอดอายุประทานบัตร	ตามแผนการฟื้นฟูพื้นที่ผ่านการทำเหมืองแร่	- บจก. สหชาติเศรษฐกิจ

หมายเหตุ : - ให้รายงานผลการตรวจวัดคุณภาพสิ่งแวดล้อมเสนอต่อสำนักงานนโยบายและแผนทรัพยากรธรรมชาติและสิ่งแวดล้อม กรมอุตสาหกรรมพื้นฐานและการเหมืองแร่ และโรงพยาบาลส่งเสริมสุขภาพตำบลบ้านเหมืองแร่ ทั่วทุกครั้งที่มีการตรวจวัดจะต้องมีกิจกรรมการทำเหมือง และจัดบันทึกสภาพแวดล้อมบริเวณพื้นที่ทำการตรวจวัดและบริเวณใกล้เคียงโดยรอบ

<p>ลงนาม.....</p> <p>(นางโสภิตา ชีระกาญจน์)</p> <p>บริษัท สหชาติเศรษฐกิจ จำกัด</p>	<p>ลงนาม.....</p> <p>(นายวิเชียร ชื่นจิตร) We Consulting Service Co.,Ltd</p> <p>บริษัท วี คอนซัลติ้ง เซอร์วิส จำกัด</p>	<p>วันที่ 26 กันยายน 2561</p> <p>รับรองจำนวนหน้า 29 / 54</p>
--	---	--

คณะกรรมการมวลชนสัมพันธ์

ฝ่ายผู้ประกอบการเหมืองแร่

- บริษัท สหชาติเศรษฐกิจ จำกัด
- เจ้าหน้าที่ประชาสัมพันธ์
- เจ้าหน้าที่สิ่งแวดล้อม
- เจ้าหน้าที่บุคคล

ฝ่ายเจ้าหน้าที่ราชการในท้องถิ่น

- นายกองค์การบริหารส่วนตำบลทุ่งทอง หรือตัวแทน
- ผอ. โรงเรียนสหชาติเศรษฐกิจวิทยา หรือตัวแทน
- ผอ. โรงเรียนประชาอุปถัมภ์ หรือตัวแทน
- ผอ.รพ.สต.บ้านเหมืองแร่ หรือตัวแทน
- สาธารณสุขอำเภอหนองบัว หรือตัวแทน
- พัฒนาการชุมชนอำเภอหนองบัวหรือตัวแทน
- เกษตรอำเภอหนองบัว หรือตัวแทน

ฝ่ายชุมชน

- ผู้ใหญ่บ้าน หรือตัวแทนชาวบ้าน บ้านเหมืองแร่ หมู่ที่ 2
- ผู้ใหญ่บ้าน หรือตัวแทนชาวบ้าน บ้านเขาแม่แก่ หมู่ที่ 4
- ผู้ใหญ่บ้าน หรือตัวแทนชาวบ้าน บ้านสายฝน หมู่ที่ 14

อำนาจหน้าที่

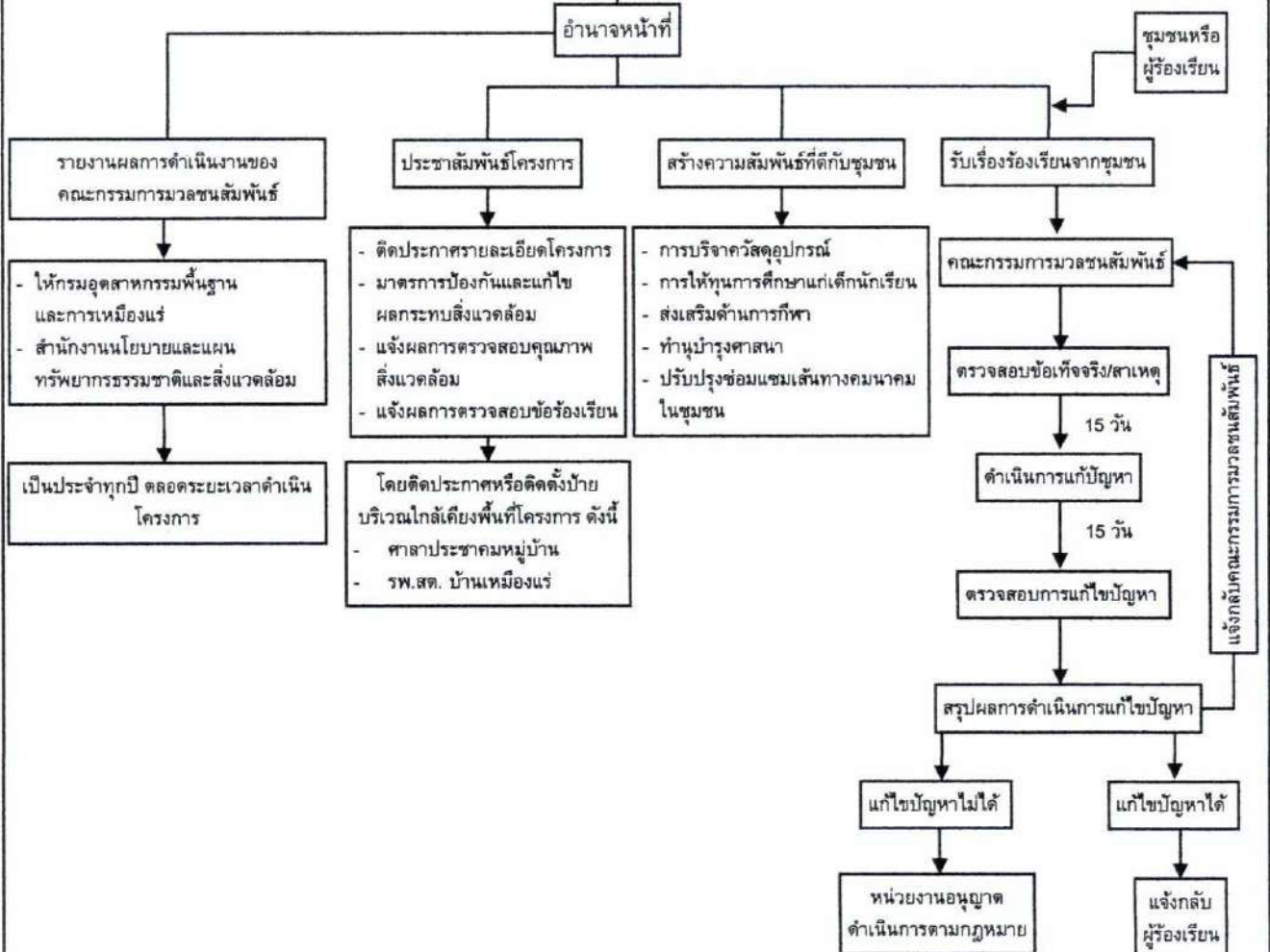

รูปที่ 14 แผนผังแสดงขั้นตอนการพิจารณาข้อร้องเรียนและหาแนวทางแก้ไข

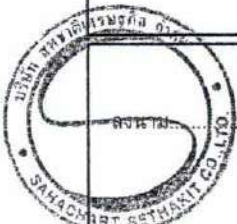

(นางโสภิตา วีระกาญจน์)
บริษัท สหชาติเศรษฐกิจ จำกัด

(นายวิเชียร ชื่นจิตร)
บริษัท วิ คอนซัลติง เซอร์วิส จำกัด

วันที่ 26 กันยายน 2561
รับรองจำนวนหน้า 43 / 54

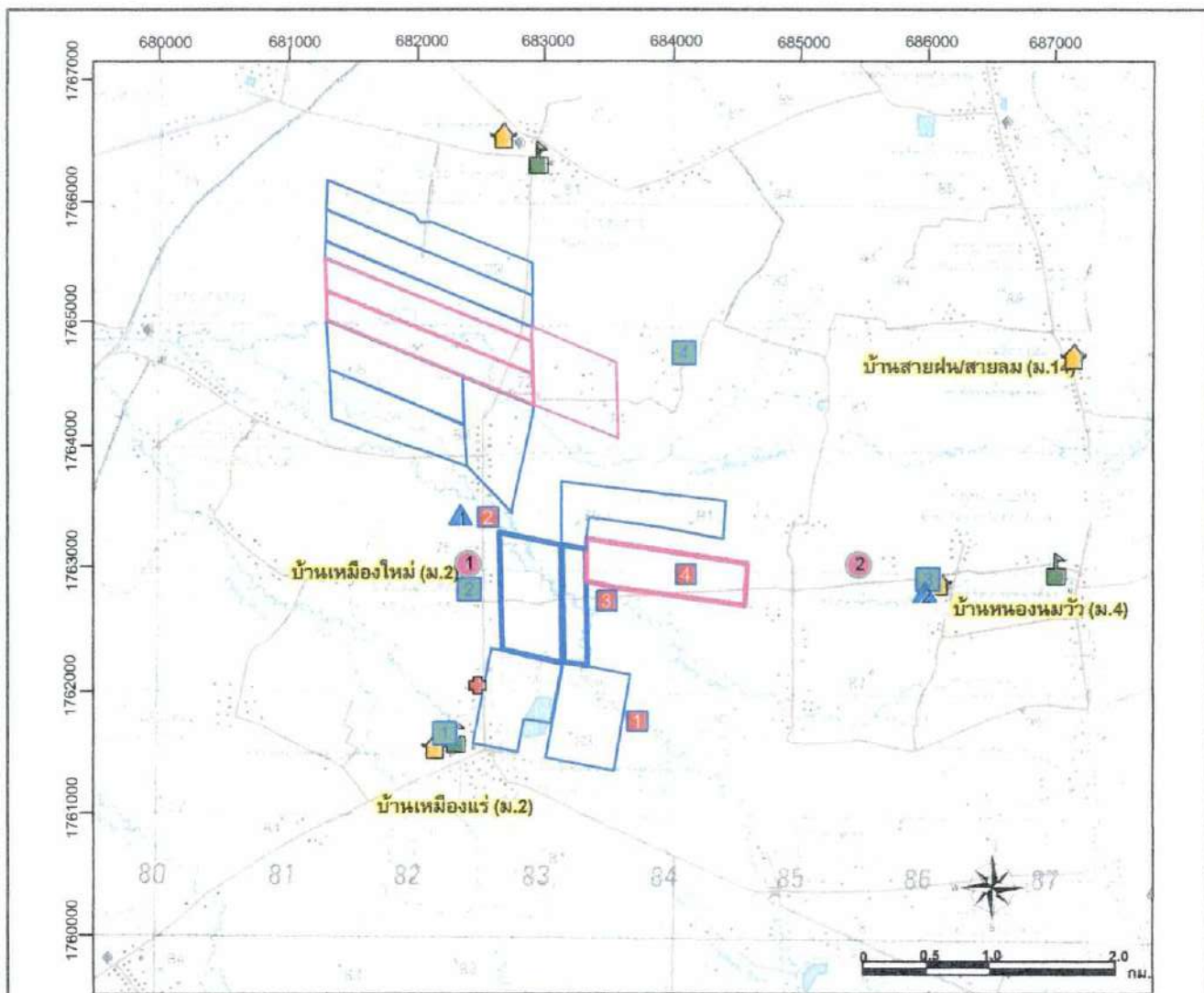

ที่มา : แผนที่ภูมิประเทศ มาตรฐาน 1:50,000 ลำดับชุด L7018 ระวาง 5140 IV (กรมแผนที่ทหาร, 2540)

สัญลักษณ์ :



คำขอประทานบัตรที่ 9/2559
ร่วมโครงการทำเหมืองเดียวกันกับ
ประทานบัตรที่ 29596/15929
และประทานบัตรที่ 29536/15091



คำขอประทานบัตร



ประทานบัตร



วัด



โรงเรียน



โรงพยาบาลส่งเสริมสุขภาพตำบล

จุดติดตามตรวจสอบอากาศและเสียง



ร.สหชาติเศรษฐกิจ



บ้านเมืองใหม่



วัดหนองนมวัวสามัคคีธรรม



บ้านสายฝน (ด้านทิศเหนือ)

จุดติดตามตรวจสอบน้ำผิวดิน



คลองเทียนก่อนไหลผ่านพื้นที่โครงการ



คลองเทียนหลังไหลผ่านพื้นที่โครงการ



คลองอุดม



น้ำขุมเหมืองในโครงการ

จุดติดตามตรวจสอบแรงสั่นสะเทือน



บ้านเมืองใหม่



บ้านหนองนมวัว

จุดติดตามตรวจสอบน้ำใต้ดิน



น้ำบาดาลบ้านเมืองใหม่



น้ำบาดาลบ้านหนองนมวัว

รูปที่ 15 แสดงจุดติดตามตรวจสอบคุณภาพสิ่งแวดล้อมของโครงการ



ลงนาม

(นางสาวกิตติ ชัยกาญจน์)
บริษัท สหชาติเศรษฐกิจ จำกัด

ลงนาม

(นายวิเชียร ชื่นจิตร)
บริษัท วิ คอนซัลติ้ง เซอร์วิส จำกัด

วันที่ 26 กันยายน 2561

รับรองจำนวนหน้า 44 / 54

เอกสารแนบ 2

สำเนาประธานบัตร



ประทานบัตร

เพื่อการทำเหมืองประเภทที่ ๒

ประทานบัตรเลขที่ ๑๖๘๐๑ / ๑๖๔๒๘

ออกให้แก่ บริษัท สหชาติเสริมธุรกิจ จำกัด อายุ ปี สัญชาติ ไทย

หมายเลขบัตรประจำตัวประชาชน/ ทะเบียนนิติบุคคลเลขที่ ๐๑๐๕๕๐๑๐๑๑๖๐

บ้านเลขที่/สำนักงานเลขที่ ๒๕ อาคาร ๔ เอ - ตระก/ซอย พหลโยธิน ๓ (ซอยลือชา)

พหลโยธิน หมู่ที่ ตำบล/แขวง สามแสนใน

เขต พญาไท จังหวัด กรุงเทพมหานคร

ทำเหมืองแร่ประเภทที่ ๒ ชนิดแร่ ยิปซัมและแอนไฮไดรต์

ณ ตำบล ห้วยทอง อำเภอ หนองบัว จังหวัด นครสวรรค์

มีอายุ ๓๐ ปี นับแต่วันที่ ๒๑ เดือน สิงหาคม พ.ศ. ๒๕๖๓ ถึงวันที่ ๒๐ เดือน สิงหาคม พ.ศ. ๒๕๙๓

จำนวนเนื้อที่ ๒๕๕ ไร่ ๒ งาน ๖๕ ตารางวา ตามแผนที่แนบท้ายประทานบัตรฉบับนี้

โดยมีเงื่อนไขสาระสำคัญที่กำหนดไว้ตามลำดับ ดังต่อไปนี้

- | | |
|---|----------------------|
| (๑) แผนที่แนบท้ายประทานบัตร | แสดงไว้ในลำดับที่ ๒ |
| (๒) เงื่อนไขการอนุญาตประทานบัตร | แสดงไว้ในลำดับที่ ๓ |
| (๓) แผนผังโครงการทำเหมือง | แสดงไว้ในลำดับที่ ๔ |
| (๔) มาตรการป้องกันและแก้ไขผลกระทบสิ่งแวดล้อม | แสดงไว้ในลำดับที่ ๕ |
| (๕) บันทึกข้อตกลงการจ่ายผลประโยชน์พิเศษแก่รัฐ | แสดงไว้ในลำดับที่ ๖ |
| (๖) บันทึกการต่ออายุประทานบัตร | แสดงไว้ในลำดับที่ ๗ |
| (๗) บันทึกการโอนประทานบัตร | แสดงไว้ในลำดับที่ ๘ |
| (๘) บันทึกการสวมสิทธิ | แสดงไว้ในลำดับที่ ๙ |
| (๙) บันทึกการเปลี่ยนชื่อหรือสถานภาพ | แสดงไว้ในลำดับที่ ๑๐ |
| (๑๐) บันทึกการเปลี่ยนแปลง กรณีขอเพิ่มเติมชนิดของแร่ที่จะทำเหมือง
วิธีการทำเหมือง แผนผังโครงการทำเหมือง เงื่อนไขเพิ่มเติม และ
ประเภทของการทำเหมือง | แสดงไว้ในลำดับที่ ๑๑ |
| (๑๑) บันทึกการรับช่วงการทำเหมือง | แสดงไว้ในลำดับที่ ๑๒ |
| (๑๒) บันทึกการเปลี่ยนแปลงการคืนพื้นที่บางส่วน | แสดงไว้ในลำดับที่ ๑๓ |
| (๑๓) แผนงานที่แสดงการเปลี่ยนแปลงเขตการคืนพื้นที่บางส่วน | แสดงไว้ในลำดับที่ ๑๔ |

ออกให้ ณ วันที่ ๒๑ เดือน สิงหาคม พ.ศ. ๒๕๖๓



(นายวิชาญ หับเที่ยง)

อธิบดีกรมอุตสาหกรรมพื้นฐานและการเหมืองแร่

Department of Primary Industries and Mines

แผนที่แนบท้ายประทานบัตรที่.....๑๖๘๐๑...../.....๑๖๔๒๘.....

คำขอที่.....๕/๒๕๕๕.....

ลำดับชุด L 7018 ระยะเวลาที่ 514

อ. 683400 เมตร

น. 1763600 เมตร

GN.

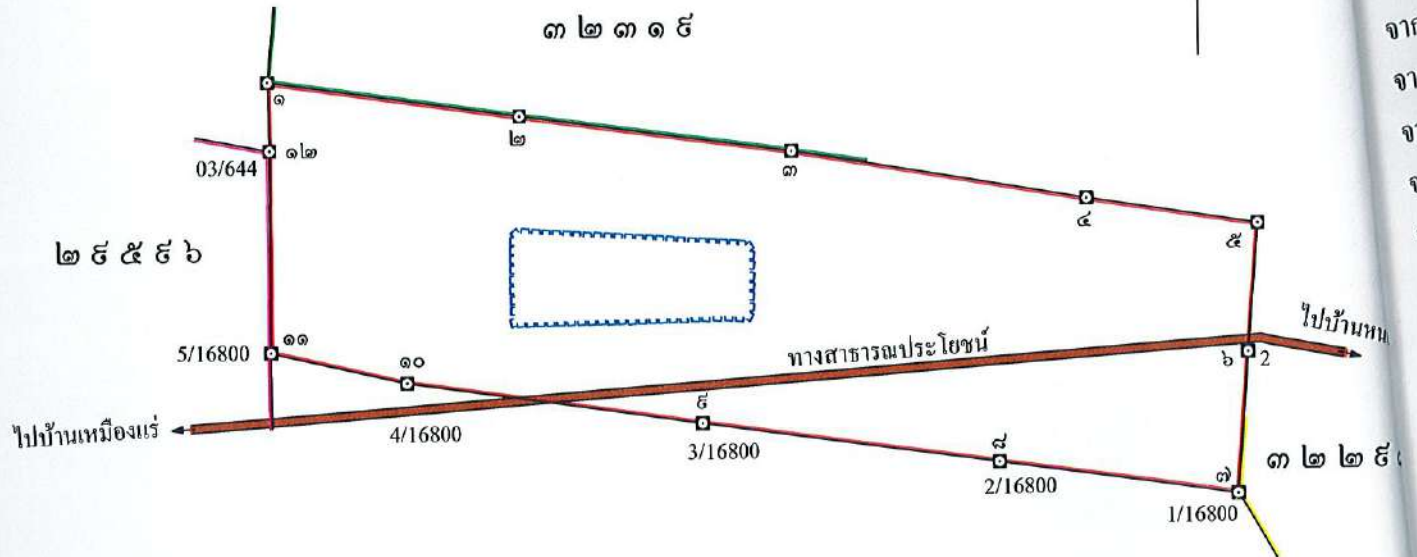

เนื้อที่.....๒๕๕๕.....ไร่.....๒.....งาน.....๖๕.....ตารางวา

มาตราส่วน.....๑:๑๐,๐๐๐.....

จากมุมหมายเลข.....๑.....ถึงมุมหมายเลข.....๒.....ทิศ.....๕๘.....องศา.....๑๕.....ลิปดา ระยะ.....๓๓๗.๗๔๕.....เมตร
 จากมุมหมายเลข.....๒.....ถึงมุมหมายเลข.....๓.....ทิศ.....๕๗.....องศา.....๕๗.....ลิปดา ระยะ.....๓๖๕.๔๘๖.....เมตร
 จากมุมหมายเลข.....๓.....ถึงมุมหมายเลข.....๔.....ทิศ.....๕๕.....องศา.....๔๗.....ลิปดา ระยะ.....๓๕๖.๓๒๗.....เมตร
 จากมุมหมายเลข.....๔.....ถึงมุมหมายเลข.....๕.....ทิศ.....๕๘.....องศา.....๕๓.....ลิปดา ระยะ.....๒๒๕.๗๑๕.....เมตร
 จากมุมหมายเลข.....๕.....ถึงมุมหมายเลข.....๖.....ทิศ.....๑๘๔.....องศา.....๓๒.....ลิปดา ระยะ.....๑๗๕.๔๘๗.....เมตร

8 ระวังที่ 514

၈၅၂

[illegible]

ลายมือชื่อ.....ผู้เขียน

(.....นางสาวสุดาวรรณ กุณนระมอย.....)

ลายมือชื่อ.....ผู้แทน

(.....นายสุรวิทย์ นุชศิริ.....)

ลายมือชื่อ.....ผู้ตรวจ

(.....นายวีระศักดิ์ สาทรานนท์.....)



ประธานบัตร

ประธานบัตรที่ ๕๕๕๖/๑๕๕๖
 ประธานบัตรฉบับนี้ออกให้แก่ นพิต สหชาติเกษตรกร จำกัด อายุ ปี สัญชาติ ไทย
 อยู่บ้านเลขที่ ๕๕ ตรอก/ซอย พหลโยธิน ๓ (สีเทา)
 ถนน พหลโยธิน หมู่ที่ ตำบล/แขวง อำเภอเมือง
 อำเภอ/เขต พหลโยธิน จังหวัด กรุงเทพมหานคร
 เพื่อใช้ทำเหมือง (บนบก/ในทะเล) นพิต
 ณ ตำบล พหลโยธิน อำเภอ เมือง จังหวัด นครสวรรค์
 มีอายุ ๑๐ ปี นับแต่วันที่ ๒๓ เดือน ธันวาคม พ.ศ. ๒๕๕๓
 และสิ้นสุดในวันที่ ๒๖ เดือน ธันวาคม พ.ศ. ๒๕๖๓
 เป็นเนื้อที่ ๑๕๐ ไร่ ๓ งาน ๑๕ ตารางวา

ภายในเขตที่กำหนดตามแผนที่แนบท้ายประธานบัตร โดยมีรายละเอียดที่กำหนดไว้ตามลำดับดัง ต่อไปนี้

- | | |
|--|---------------------|
| (1) แผนที่แนบท้ายประธานบัตร | แสดงไว้ในลำดับที่ 1 |
| (2) เงื่อนไขการอนุญาตประธานบัตร | แสดงไว้ในลำดับที่ 2 |
| (3) แผนผังโครงการทำเหมือง | แสดงไว้ในลำดับที่ 3 |
| (4) มาตรการป้องกันและแก้ไขผลกระทบสิ่งแวดล้อม | แสดงไว้ในลำดับที่ 4 |
| (5) การชำระค่าธรรมเนียมเพื่อใช้เนื้อที่
ในการทำเหมืองประจำปี | แสดงไว้ในลำดับที่ 5 |
| (6) การเพิ่มเติมชนิดของแร่ที่จะทำเหมือง
การเปลี่ยนแปลงวิธีการทำเหมือง
แผนผังโครงการทำเหมืองและเงื่อนไข | แสดงไว้ในลำดับที่ 6 |
| (7) บันทึกการต่ออายุประธานบัตร | แสดงไว้ในลำดับที่ 7 |
| (8) บันทึกการโอนประธานบัตร | แสดงไว้ในลำดับที่ 8 |
| (9) บันทึกการหยุดการทำเหมือง | แสดงไว้ในลำดับที่ 9 |

ออกให้ ณ วันที่ ๒๓ เดือน ธันวาคม พ.ศ. ๒๕๕๓

รัฐมนตรีว่าการกระทรวงอุตสาหกรรม

ประทับตราประจำตำแหน่ง

แผนที่แนบท้ายประทานบัตรที่..... ๒๙๕๙๖ / ๑๕๙๓๙

คำขอที่..... ๕๐ / ๒๕๕๐

ระยะที่..... ๑๖๖๕ เทห์
ระยะที่..... ๑๖๖๕ เทห์

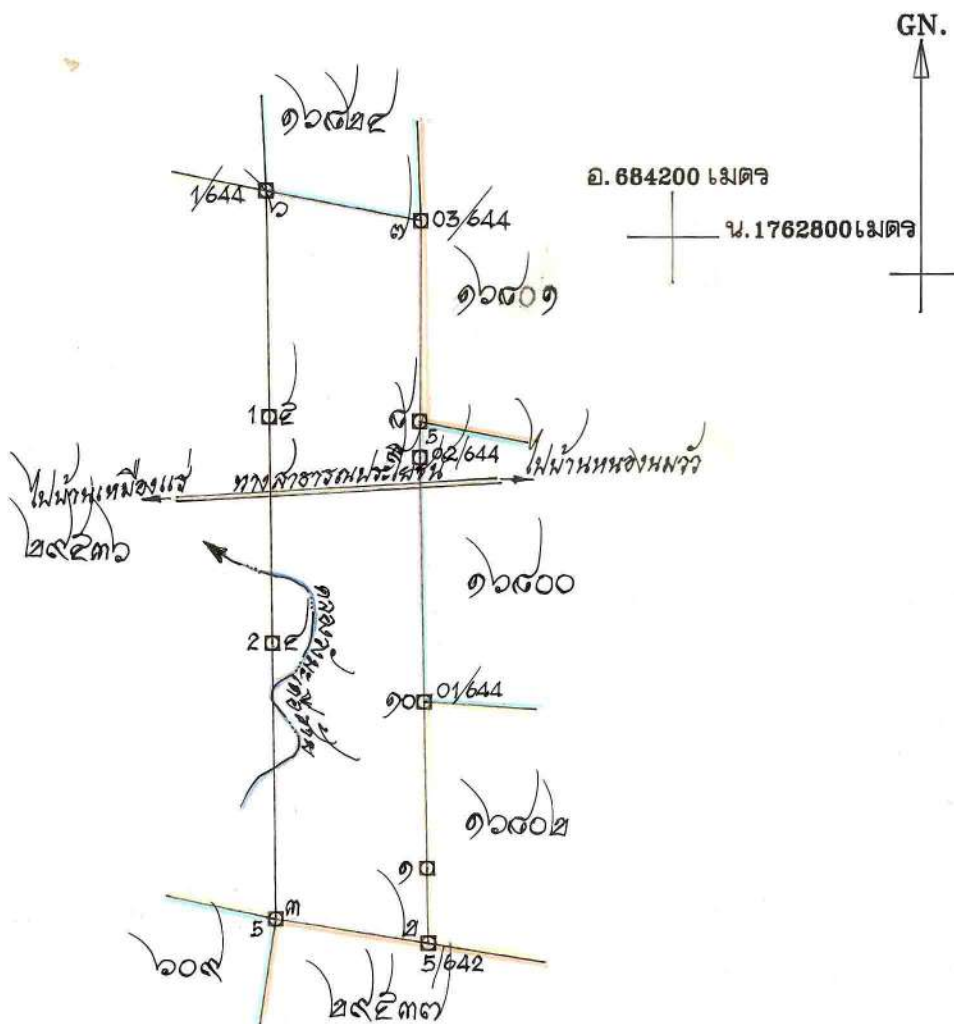

เนื้อที่..... ๑๕๐ ไร่..... ๓ งาน..... ๑๕ ตารางวา

มาตราส่วน..... ๑:๑๐,๐๐๐

จากมุมหมายเลข..... ๑	ถึงมุมหมายเลข..... ๒	ทิศ..... ๑๕๙๓๙	องศา..... ๕๕	ลิบดา..... ๕๐	ระยะ..... ๕๐	วา
จากมุมหมายเลข..... ๒	ถึงมุมหมายเลข..... ๓	ทิศ..... ๑๕๙๓๙	องศา..... ๐๕	ลิบดา..... ๑๐๒	ระยะ..... ๑๐๒	วา
จากมุมหมายเลข..... ๓	ถึงมุมหมายเลข..... ๔	ทิศ..... ๑๕๙๓๙	องศา..... ๐๕	ลิบดา..... ๑๐๒	ระยะ..... ๑๐๒	วา
จากมุมหมายเลข..... ๔	ถึงมุมหมายเลข..... ๕	ทิศ..... ๑๕๙๓๙	องศา..... ๐๕	ลิบดา..... ๑๐๒	ระยะ..... ๑๐๒	วา
จากมุมหมายเลข..... ๕	ถึงมุมหมายเลข..... ๖	ทิศ..... ๑๕๙๓๙	องศา..... ๐๕	ลิบดา..... ๑๐๒	ระยะ..... ๑๐๒	วา

ମେତ୍ର

ลำดับที่ 1

(..... นก..... นก.....)

(.....)

(.....) นางจำพอง เกิดนางน



ประธานบัตร

ประเภทบัตรที่ ๑๙๕๖ / ๑๕๐๗๒
 ประเภทบัตรฉบับนี้ออกให้แก่ นิรันดร์ ดนชาติเศรษฐกิจ จำกัด อายุ _____ ปี สัญชาติ ไทย
 อยู่บ้านเลขที่ ๑๘ ตรอก/ซอย _____ หมู่ที่ _____ ตำบล/แขวง สามเสนใน
พหลโยธิน อำเภอ/เขต พระบาท จังหวัด กรุงเทพมหานคร
 เพื่อให้ทำเหมือง (บนบก/ในทะเล) ถนน
 ณ ตำบล ทุ่งทอง อำเภอ หนองบัว จังหวัด นครสวรรค์
 มีอายุ ๓๕ ปี นับแต่วันที่ ๒๓ เดือน เมษายน พ.ศ. ๒๕๔๐
 และสิ้นอายุวันที่ ๒๒ เดือน เมษายน พ.ศ. ๒๕๖๕
 เป็นเนื้อที่ ๑๕๖ ไร่ ๑ งาน ๕๓ ตารางวา

ภายในเขตที่กำหนดตามแผนที่แนบท้ายประกาศ โดยมิมีรายละเอียดที่กำหนดไว้ตามลำดับดัง ต่อไปนี้

- | | | |
|-----|--|---------------------|
| (1) | แผนที่แนบท้ายประทานบัตร | แสดงไว้ในลำดับที่ 1 |
| (2) | เงื่อนไขการอนุญาตประทานบัตร | แสดงไว้ในลำดับที่ 2 |
| (3) | แผนผังโครงการทำเหมือง | แสดงไว้ในลำดับที่ 3 |
| (4) | มาตรการป้องกันและแก้ไขผลกระทบสิ่งแวดล้อม | แสดงไว้ในลำดับที่ 4 |
| (5) | การชำระค่าธรรมเนียมเพื่อใช้เนื้อที่
ในการทำเหมืองประจำปี | แสดงไว้ในลำดับที่ 5 |
| (6) | การเพิ่มเติมชนิดของแร่ที่จะทำเหมือง
การเปลี่ยนแปลงวิธีการทำเหมือง
แผนผังโครงการทำเหมืองและเงื่อนไข | แสดงไว้ในลำดับที่ 6 |
| (7) | บันทึกการต่ออายุประทานบัตร | แสดงไว้ในลำดับที่ 7 |
| (8) | บันทึกการโอนประทานบัตร | แสดงไว้ในลำดับที่ 8 |
| (9) | บันทึกการหยุดการทำเหมือง | แสดงไว้ในลำดับที่ 9 |

ออกให้ ณ วันที่ ๒๓๓๗ เดือน พฤษภาคม พ.ศ. ๒๕๕๐

รัฐมนตรีว่าการกระทรวงอุตสาหกรรม

ประทับตราประจำตำแหน่ง

ล่ำ

ระวางที่ ๑๗๖๕ เทพธิดา } ๑๗๖๕
๑๗๖๖ เทพธิดา }

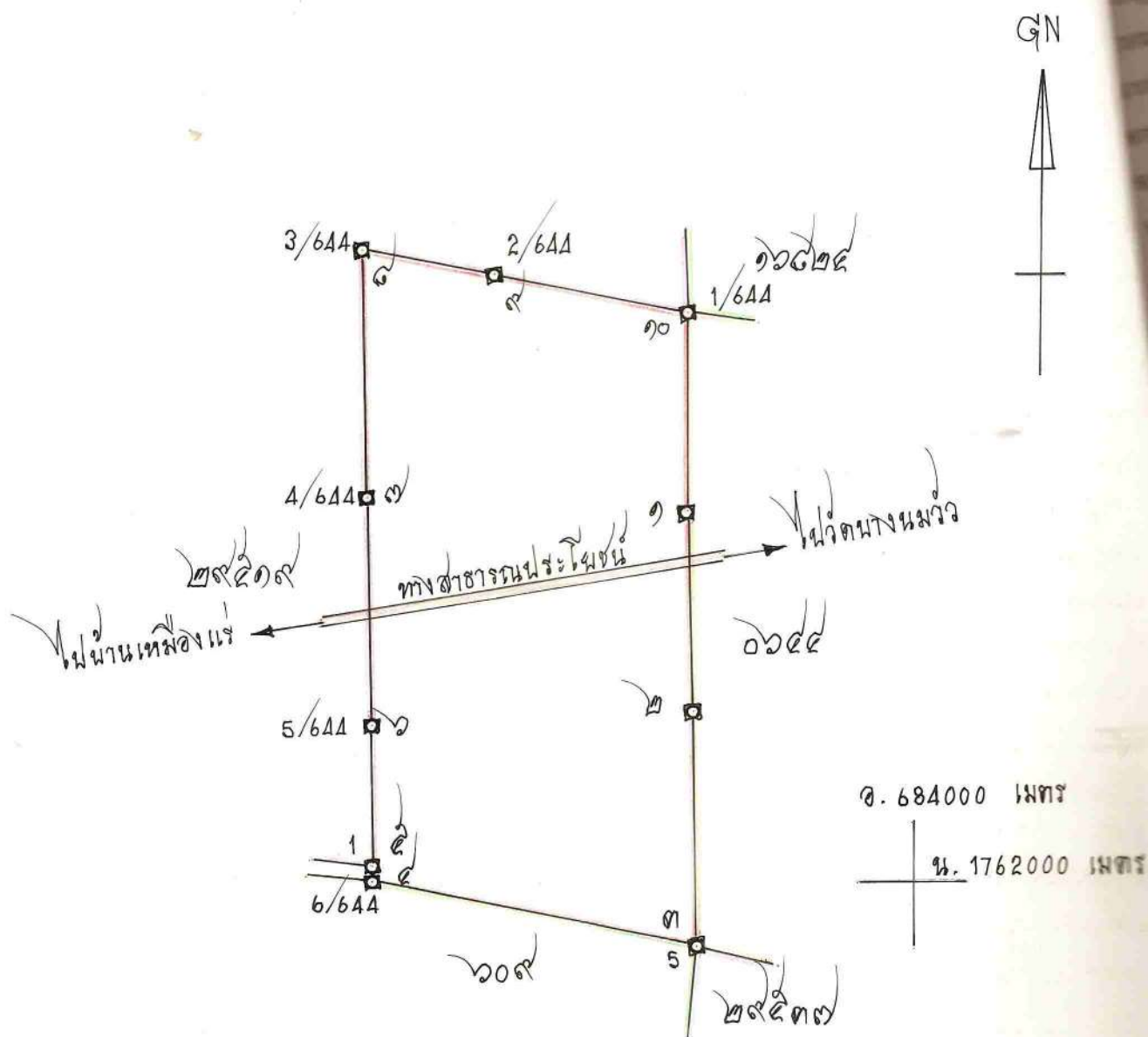

มาตราส่วน...๑:๑๐,๐๐๐

จากมุมหมายเลข.....๑.....	ถึงมุมหมายเลข.....๒.....	ทิศ.....๑๗๙.....	องศา.....๐๖.....	ลิปดา.....๐๒๐.....	ระยะ.....๑๒๐.....	วา.....
จากมุมหมายเลข.....๑.....	ถึงมุมหมายเลข.....๓.....	ทิศ.....๑๗๙.....	องศา.....๐๖.....	ลิปดา.....๐๒๐.....	ระยะ.....๑๒๐.....	วา.....
จากมุมหมายเลข.....๑.....	ถึงมุมหมายเลข.....๔.....	ทิศ.....๑๘๑.....	องศา.....๑๑.....	ลิปดา.....๐๒๐.....	ระยะ.....๑๒๐.....	วา.....
จากมุมหมายเลข.....๔.....	ถึงมุมหมายเลข.....๕.....	ทิศ.....๑.....	องศา.....๕๓.....	ลิปดา.....๐๒๐.....	ระยะ.....๑.....	วา.....
จากมุมหมายเลข.....๕.....	ถึงมุมหมายเลข.....๖.....	ทิศ.....๑.....	องศา.....๕๓.....	ลิปดา.....๐๒๐.....	ระยะ.....๑๑๖.....	วา.....

ลำดับที่ 1

[illegible]

ลายมือชื่อ.....ผู้เขียน

(นางสาว ละเมียด.....อรุณมาศ.....)

ลายมือชื่อ.....ผู้แทน

(.....นางสาวเรณูจิตต์ไปนวลจิ.....)

ลายมือชื่อ.....ผู้ตรวจ

(.....นางสาวพณีย์.....เพ็ญพวง.....)

บันทึกการต่ออายุประทานบัตร

ครั้งที่ 1 ประทานบัตรนี้ อธิบดี อนุญาตให้ต่ออายุออกไปอีก.....ปี
ตั้งแต่วันที่ ๑๓ เดือน มีนาคม พ.ศ. ๒๕๖๖ ถึงวันที่ ๑๒ เดือน มีนาคม
พ.ศ. ๒๕๗๑ รวมเป็น ๓๐ ปี

(นายนิรันดร์ ยิ้มพิศราภรณ์)
อธิบดีกรมอุตสาหกรรมพื้นฐานและการเหมืองแร่
ผู้บันทึกการต่ออายุ

นาย นพพร

ครั้งที่ 2 ประทานบัตรนี้ รัฐมนตรีอนุญาตให้ต่ออายุออกไปอีก.....ปี
ตั้งแต่วันที่ เดือน พ.ศ. ถึงวันที่ เดือน
พ.ศ. รวมเป็น ปี

อธิบดีกรมทรัพยากรธรณี
ผู้บันทึกการต่ออายุ

ครั้งที่ 3 ประทานบัตรนี้ รัฐมนตรีอนุญาตให้ต่ออายุออกไปอีก.....ปี
ตั้งแต่วันที่ เดือน พ.ศ. ถึงวันที่ เดือน
พ.ศ. รวมเป็น ปี

อธิบดีกรมทรัพยากรธรณี
ผู้บันทึกการต่ออายุ

ครั้งที่ 4 ประทานบัตรนี้ รัฐมนตรีอนุญาตให้ต่ออายุออกไปอีก.....ปี
ตั้งแต่วันที่ เดือน พ.ศ. ถึงวันที่ เดือน
พ.ศ. รวมเป็น ปี

อธิบดีกรมทรัพยากรธรณี
ผู้บันทึกการต่ออายุ

เอกสารแนบ

3

การอนุญาตเข้าทำประโยชน์หรืออาศัยภายใน
เขตป่าสงวนแห่งชาติ



ที่ นว ๐๐๑๔.๓/ ๒๑๗/๕๓

ศาลากลางจังหวัดนครสวรรค์
ถนนสวรรคร์วิถี นว ๖๐๐๐๐

๒๑ สิงหาคม ๒๕๖๐

เรื่อง บริษัท สหชาติเศรษฐกิจ จำกัด การขออนุญาตเข้าทำประโยชน์หรืออยู่อาศัยภายในเขตป่าสงวนแห่งชาติ เพื่อทำเหมืองแร่ดิบซึ่มและแอนไฮไดรต์ ตามคำขอประทานบัตรที่ ๙/๒๕๕๙ ลงวันที่ ๒๓ สิงหาคม ๒๕๕๙

เรียน อธิบดีกรมป่าไม้

- สิ่งที่ส่งมาด้วย
๑. สำเนาคำขออนุญาตเข้าทำประโยชน์หรืออยู่อาศัยภายในเขตป่าสงวนแห่งชาติ (ป.ส.๒๑) พร้อมเอกสารที่เกี่ยวข้อง จำนวน ๖๐ แผ่น
 ๒. รายงานการตรวจสภาพป่าพร้อมภาพถ่าย (ป.ส.๒๒) ของเจ้าหน้าที่สำนักงานทรัพยากรธรรมชาติและสิ่งแวดล้อมจังหวัดนครสวรรค์และเจ้าหน้าที่สำนักจัดการทรัพยากรป่าไม้ที่ ๔ สาขานครสวรรค์ จำนวน ๑๔ แผ่น
 ๓. บันทึกการตรวจสอบของคณะกรรมการตามคำสั่งจังหวัดนครสวรรค์ ที่ ๙๘๔/๒๕๖๐ ลงวันที่ ๔ เมษายน พ.ศ. ๒๕๖๐ จำนวน ๑๒ แผ่น
 ๔. ภาพถ่ายออร์โธรี มาตราส่วน ๑:๔,๐๐๐ จำนวน ๑ แผ่น
 ๕. แผนที่ท้ายกฎกระทรวง ฉบับที่ ๑,๒๓๙ (พ.ศ. ๒๕๓๘) จำนวน ๑ แผ่น
 ๖. แผนที่แสดงชั้นคุณภาพลุ่มน้ำ จำนวน ๑ แผ่น
 ๗. แผนที่แสดงการจำแนกการใช้ประโยชน์ทรัพยากรที่ดินและป่าไม้ จำนวน ๑ แผ่น
 ๘. บันทึกหวัข้อรายงานการสำรวจพื้นที่ขอประทานบัตรทับที่ป่าไม้ จำนวน ๕ แผ่น
 ๙. แผนที่สังเขปแสดงบริเวณที่ขออนุญาตฯ พร้อมระบุค่าพิกัดที่ได้จากระบบ GPS จำนวน ๑ แผ่น
 ๑๐. บันทึกการตรวจสอบตามนโยบายรัฐมนตรีว่าการกระทรวงทรัพยากรธรรมชาติและสิ่งแวดล้อม จำนวน ๓ แผ่น
 ๑๑. ภาพถ่ายทางอากาศ (Google Earth) จำนวน ๑ แผ่น
 ๑๒. สำเนาประทานบัตรที่ ๑๖๘๐๑/๑๔๗๔๓ ลงวันที่ ๒๖ เมษายน ๒๕๓๗ จำนวน ๑ ฉบับ
 ๑๓. สำเนาทะเบียนที่ดินให้เข้าทำประโยชน์หรืออยู่อาศัยภายในเขตป่าสงวนแห่งชาติ เล่มที่ ๑๑๓ ฉบับที่ ๗๑ ลงวันที่ ๒๖ กันยายน ๒๕๕๐ จำนวน ๑ ฉบับ

ด้วยจังหวัดนครสวรรค์ ได้รับคำขอ ของ บริษัท สหชาติเศรษฐกิจ จำกัด (โดยนายเลิศ ภักดีภูมิ กรรมการผู้จัดการ) สำนักงานใหญ่ตั้งอยู่เลขที่ ๒๙ อาคาร ๔ เจ ซอยพหลโยธิน ๓ (ซอยสี่ขา) ถนนพหลโยธิน แขวงสามเสนใน เขตพญาไท กรุงเทพฯ ฯ ขออนุญาตเข้าทำประโยชน์หรืออยู่อาศัยภายในเขตป่าสงวนแห่งชาติ ป่าเขาสูงและป่าเขาพระ เพื่อทำเหมืองแร่ดิบซึ่มและแอนไฮไดรต์ บริเวณท้องที่หมู่ที่ ๒ ตำบลทุ่งทอง อำเภอหนองบัว จังหวัดนครสวรรค์ ตามคำขอประทานบัตรที่ ๙/๒๕๕๙ เนื้อที่ ๒๙๙ ไร่ ๒ งาน ๖๙ ตารางวา ซึ่งเป็นพื้นที่เดียวกันกับพื้นที่ตามประทานบัตรที่ ๑๖๘๐๑/๑๔๗๔๓ จะหมดอายุสัมปทาน

/ในวันที่ ...

ในวันที่ ๒๕ เมษายน ๒๕๖๑ และใบอนุญาตให้เข้าทำประโยชน์หรืออยู่อาศัยภายในเขตป่าสงวนแห่งชาติ เล่มที่ ๑๑๓ ฉบับที่ ๗๑ ลงวันที่ ๒๖ กันยายน ๒๕๕๐ จะหมดอายุในวันที่ ๒๕ กันยายน ๒๕๖๐ พร้อมเอกสารที่เกี่ยวข้องที่ส่งมาด้วย ๑

จังหวัดนครสวรรค์ ได้ตรวจสอบเอกสารหลักฐานแล้วถูกต้องครบถ้วน จึงได้มอบหมายให้เจ้าหน้าที่สำนักงานทรัพยากรธรรมชาติและสิ่งแวดล้อมจังหวัดนครสวรรค์ ออกไปตรวจสอบสภาพป่าร่วมกับเจ้าหน้าที่สำนักจัดการทรัพยากรป่าไม้ที่ ๔ สาขานครสวรรค์ และได้รับรายงานผลการตรวจสอบสภาพป่าว่าอยู่ในหลักเกณฑ์ตามระเบียบกรมป่าไม้ว่าด้วยการอนุญาตให้เข้าทำประโยชน์หรืออยู่อาศัยภายในเขตป่าสงวนแห่งชาติ พ.ศ. ๒๕๔๘ มีความเห็นควรอนุญาต (สิ่งที่ส่งมาด้วย ๒) พร้อมทั้งคณะกรรมการตามคำสั่งจังหวัดนครสวรรค์ ที่ ๙๘๔/๒๕๖๐ ลงวันที่ ๔ เมษายน พ.ศ. ๒๕๖๐ ได้ร่วมกันตรวจสอบสภาพป่าผลการตรวจสอบเป็นไปตามแนวทางที่กระทรวงมหาดไทยกำหนดและมีความเห็นควรอนุญาต (สิ่งที่ส่งมาด้วย ๓) จังหวัดนครสวรรค์ จึงได้พิจารณาแล้วเห็นว่าการขออนุญาตเข้าทำประโยชน์หรืออยู่อาศัยภายในเขตป่าสงวนแห่งชาติ ของ บริษัท สหชาติเศรษฐกิจ จำกัด เพื่อทำเหมืองแร่ยิปซัมและแอนไฮไดรต์เป็นการขออนุญาตในพื้นที่เดิมเคยได้รับอนุญาต บริษัทฯ ได้ปฏิบัติตามเงื่อนไขถูกต้องครบถ้วน ที่ผ่านมาดำเนินกิจการด้วยความเรียบร้อย ไม่เคยปรากฏกระทำความผิดกฎหมายว่าด้วยการป่าไม้แต่อย่างใด และอยู่ในหลักเกณฑ์ที่จะขออนุญาตได้ จึงมีความเห็นเห็นควรอนุญาตให้ บริษัท สหชาติเศรษฐกิจ จำกัด เข้าทำประโยชน์หรืออยู่อาศัยภายในเขตป่าสงวนแห่งชาติ ป่าเขาสูงและป่าเขาพระ ท้องที่หมู่ที่ ๒ ตำบลทุ่งทอง อำเภอหนองบัว จังหวัดนครสวรรค์ เพื่อทำเหมืองแร่ยิปซัมและแอนไฮไดรต์ ตามคำขอประทานบัตรที่ ๙/๒๕๕๙ เนื้อที่ ๒๙๙ ไร่ ๒ งาน ๖๙ ตารางวา ได้ตามความประสงค์

จึงเรียนมาเพื่อโปรดทราบและพิจารณา

ขอแสดงความนับถือ

(นายอภิสิทธิ์ สง่าศรี)

รองผู้ว่าราชการจังหวัดนครสวรรค์ ปฏิบัติราชการแทน
ผู้ว่าราชการจังหวัดนครสวรรค์

สำนักงานทรัพยากรธรรมชาติ
และสิ่งแวดล้อมจังหวัดนครสวรรค์
ส่วนทรัพยากรธรรมชาติ
โทร./โทรสาร. ๐-๕๖๒๒-๔๒๑๗

เอกสารแนบ

4

ภาพประกอบมาตรการป้องกันและแก้ไขผลกระทบ
สิ่งแวดล้อม และมาตรการติดตามตรวจสอบ
คุณภาพสิ่งแวดล้อม

รูปที่ 1 กล่องรับเรื่องราวร้องทุกข์ความเดือดร้อน



รูปที่ 2 แนวเวนพื้นที่ไม่ทำเหมืองจากทางสาธารณะ



รูปที่ 3 หน้าเหมืองปัจจุบันของโครงการ



รูปที่ 4 ป้ายแสดงข้อมูลเกี่ยวกับโครงการ



รูปที่ 5 คั่นทำนบดินรอบพื้นที่โครงการ



รูปที่ 6 เครื่องเจาะรูระเบิด



รูปที่ 7 การฉีดพรมน้ำบนเส้นทางขนส่งแร่



รูปที่ 8 ป้ายจำกัดความเร็ว



รูปที่ 9 การปิดคลุมผ้าใบรถบรรทุก



รูปที่ 10 ป้ายแสดงเวลาระเบิด



รูปที่ 11 คูระบายน้ำ



รูปที่ 12 บ่อดักตะกอนของโครงการ



บ่อดักตะกอน 1



บ่อดักตะกอน 2



ป่อดักตะกอน 7

รูปที่ 13 การอบรมพนักงานขับรถบรรทุก

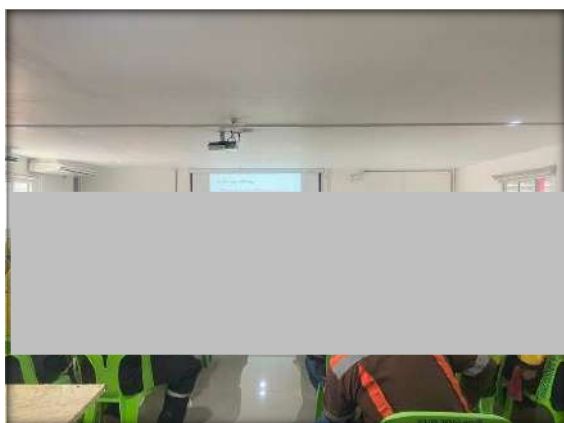

รูปที่ 14 สภาพเส้นทางขนส่งแร่



รูปที่ 15 การตรวจสอบสภาพประชาชน



รูปที่ 16 การติดป้ายประชาสัมพันธ์ผลการติดตามตรวจสอบคุณภาพสิ่งแวดล้อม



รูปที่ 17 การอบรมความปลอดภัยในการทำงาน



รูปที่ 18 ป้ายนโยบายด้านความปลอดภัย และนโยบายด้านสิ่งแวดล้อม



ป้ายนโยบายด้านความปลอดภัย



ป้ายนโยบายด้านสิ่งแวดล้อม

รูปที่ 19 อุปกรณ์ป้องกันอันตรายส่วนบุคคล



รูปที่ 20 การอบรมเกี่ยวกับวิธีการใช้และการบำรุงรักษาอุปกรณ์ป้องกันอันตราย

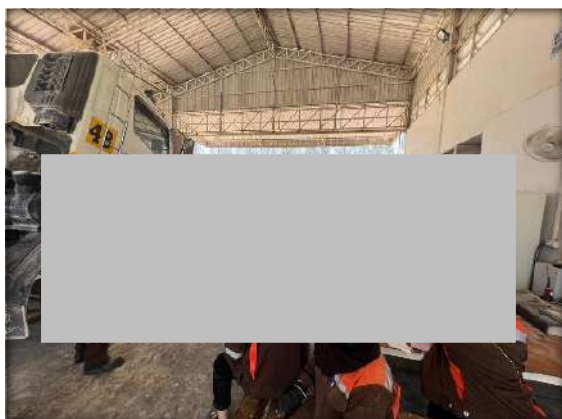

รูปที่ 21 อุปกรณ์ปฐมพยาบาลเบื้องต้น



รูปที่ 22 น้ำดื่ม ที่พักอาศัย และห้องสุขาที่ถูกสุขลักษณะ



น้ำดื่ม



ที่พักอาศัย



ห้องสุขา

รูปที่ 23 การตรวจวัดคุณภาพอากาศ ระหว่างวันที่ 7-10 สิงหาคม 2566



บ้านเหมืองใหม่



โรงเรียนสหชาติเศรษฐกิจวิทยา



วัดหนองนมวัวสามัคคีธรรม



บ้านสายฝน (ด้านทิศเหนือ)

รูปที่ 24 การตรวจวัดระดับเสียง ระหว่างวันที่ 7-10 สิงหาคม 2566



บ้านเหมืองใหม่



โรงเรียนสหชาติเศรษฐกิจวิทยา



วัดหนองนมวัวสามัคคีธรรม



บ้านสายฝน (ด้านทิศเหนือ)

รูปที่ 25 การตรวจวัดค่าความสั่นสะเทือน วันที่ 9 สิงหาคม 2566



บ้านเหมืองใหม่ ด้านทิศตะวันตก



บ้านหนองนมวัว ด้านทิศตะวันออก

รูปที่ 26 การเก็บตัวอย่างน้ำ วันที่ 10 สิงหาคม 2566



คลองเตียน (ก่อนผ่านโครงการ)



คลองเตียน (หลังผ่านโครงการ)



คลองอุดม



น้ำขุมเหมืองในโครงการ



น้ำบาดาลบ้านเหมืองใหม่



น้ำบาดาลบ้านหนองนมวัว

รูปที่ 27 การตรวจวัดปริมาณฝุ่นละอองขนาดเล็ก (Respirable Dust) ระหว่างวันที่ 7 สิงหาคม 2566



พนักงานของโครงการ คนที่ 1



พนักงานของโครงการ คนที่ 2



พนักงานของโครงการ คนที่ 3



พนักงานของโครงการ คนที่ 4



พนักงานของโครงการ คนที่ 5



พนักงานของโครงการ คนที่ 6



พนักงานของโครงการ คนที่ 7



พนักงานของโครงการ คนที่ 8



พนักงานของโครงการ คนที่ 9



พนักงานของโครงการ คนที่ 10

รูปที่ 28 การตรวจวัดระดับความดังเสียง (Noise Dosimeter) วันที่ 7 สิงหาคม 2566



เอกสารแนบ

5

รายงานแผนและผลการดำเนินงานด้านการ
ฟื้นฟูพื้นที่การทำเหมือง

รายงานผลและแผนการดำเนินงานด้านการฟื้นฟูพื้นที่ทำเหมือง
ประจำปี พ.ศ. 2565

โครงการเหมืองแร่ิปซัมแอ่นไฮโดรต์
ประทานบัตรที่ 16801/16428, 29596/15929, 29536/15091



จัดทำโดย



บริษัท สหชาติเศรษฐกิจ จำกัด



ที่ SS-ENV 005/2566

สำเนา

เขียนที่.....บริษัท สหชาติเศรษฐกิจ จำกัด.....

วันที่...8... เดือน มีนาคม..... พ.ศ. 2566...

เรื่อง นำส่งรายงานแผนและผลการดำเนินงานด้านการฟื้นฟูพื้นที่ทำเหมือง

เรียน อธิบดีกรมอุตสาหกรรมพื้นฐานและการเหมืองแร่

- สิ่งที่ส่งมาด้วย 1.รายงานแผนและผลการดำเนินงานด้านการฟื้นฟูพื้นที่ทำเหมือง แปลงประทานบัตร 32253/16045 ร่วมแผนโครงการทำเหมืองเดียวกันกับประทานบัตรที่ 29536/15091 และ 29537/15092 จำนวน 1 เล่ม
- 2.รายงานแผนและผลการดำเนินงานด้านการฟื้นฟูพื้นที่ทำเหมือง แปลงประทานบัตร 16801/16428 ร่วมแผนโครงการทำเหมืองเดียวกันกับประทานบัตรที่ 29536/15091 และ 29596/15929 จำนวน 1 เล่ม
- 3.รายงานแผนและผลการดำเนินงานด้านการฟื้นฟูพื้นที่ทำเหมือง แปลงประทานบัตร 29538/15093, 29539/15094, 29540/15095 และ 29536/15091, 29537/15092 ร่วมแผนโครงการทำเหมืองเดียวกันกับประทานบัตรที่ 609/13081 จำนวน 1 เล่ม

เนื่องด้วย ตามข้อกำหนดในมาตรการป้องกันและแก้ไขผลกระทบสิ่งแวดล้อมและมาตรการติดตามตรวจสอบคุณภาพสิ่งแวดล้อม กำหนดให้บริษัทฯ จะต้องจัดทำรายงานรายงานแผนและผลการดำเนินงานด้านการฟื้นฟูพื้นที่ทำเหมือง ปีละ 1 ครั้ง

บัดนี้ บริษัทฯ ได้จัดทำรายงานแผนและผลการดำเนินงานด้านการฟื้นฟูพื้นที่ทำเหมืองประจำปี 2565 แล้วเสร็จเป็นที่เรียบร้อยแล้ว จึงขอส่งรายงานฯ ดังสิ่งที่ส่งมาด้วยรายการที่ 1-3 เพื่อให้กรมอุตสาหกรรมพื้นฐานและการเหมืองแร่ พิจารณาการดำเนินงานด้านการฟื้นฟูของบริษัทฯ ต่อไป

จึงเรียนมาเพื่อทราบและโปรดพิจารณา

ขอแสดงความนับถือ



ลง

ผู้จัดการเหมืองแร่ บริษัท สหชาติเศรษฐกิจ จำกัด



บริษัท สหชาติเศรษฐกิจ จำกัด
SAHACHART SETHAKIT CO., LTD.

ที่ SS-ENV 006/2566

กรณ. ๕ พิษณุโลก
เลขทะเบียนรับ...
วันที่... ๒๕๖๖
เวลา... ๑๗.๕๑ น.
สำนักงาน

เขียนที่... บริษัท สหชาติเศรษฐกิจ จำกัด

วันที่... ๘... เดือน มีนาคม... พ.ศ. 2566..

เรื่อง นำส่งรายงานแผนและผลการดำเนินงานด้านการฟื้นฟูพื้นที่ที่ทำเหมือง

เรียน ผู้อำนวยการสำนักงานอุตสาหกรรมพื้นฐานและการเหมืองแร่ เขต 5 พิษณุโลก

- สิ่งที่ส่งมาด้วย 1.รายงานแผนและผลการดำเนินงานด้านการฟื้นฟูพื้นที่ที่ทำเหมือง แปลงประทานบัตร 32253/16045 ร่วมแผนโครงการทำเหมืองเดียวกันกับประทานบัตรที่ 29536/15091 และ 29537/15092 จำนวน 1 เล่ม
- 2.รายงานแผนและผลการดำเนินงานด้านการฟื้นฟูพื้นที่ที่ทำเหมือง แปลงประทานบัตร 16801/16428 ร่วมแผนโครงการทำเหมืองเดียวกันกับประทานบัตรที่ 29536/15091 และ 29596/15929 จำนวน 1 เล่ม
- 3.รายงานแผนและผลการดำเนินงานด้านการฟื้นฟูพื้นที่ที่ทำเหมือง แปลงประทานบัตร 29538/15093, 29539/15094, 29540/15095 และ 29536/15091, 29537/15092 ร่วมแผนโครงการทำเหมืองเดียวกันกับประทานบัตรที่ 609/13081 จำนวน 1 เล่ม

เนื่องด้วย ตามข้อกำหนดในมาตรการป้องกันและแก้ไขผลกระทบสิ่งแวดล้อมและมาตรการติดตามตรวจสอบคุณภาพสิ่งแวดล้อม กำหนดให้บริษัทฯ จะต้องจัดทำรายงานรายงานแผนและผลการดำเนินงานด้านการฟื้นฟูพื้นที่ที่ทำเหมือง ปีละ 1 ครั้ง

บัดนี้ บริษัทฯ ได้จัดทำรายงานแผนและผลการดำเนินงานด้านการฟื้นฟูพื้นที่ที่ทำเหมืองประจำปี 2565 แล้วเสร็จเป็นที่เรียบร้อยแล้ว จึงขอส่งรายงานฯ ดังสิ่งที่ส่งมาด้วยรายการที่ 1-3 เพื่อให้สำนักงานอุตสาหกรรมพื้นฐานและการเหมืองแร่ เขต 5 พิษณุโลก พิจารณาการดำเนินงานด้านการฟื้นฟูของบริษัทฯ ต่อไป

จึงเรียนมาเพื่อทราบและโปรดพิจารณา

ขอแสดงความนับถือ

ลงชื่อ

ผู้จัดการเหมืองแร่ บริษัท สหชาติเศรษฐกิจ จำกัด

ผู้ประสานงาน



บริษัท สหชาติเศรษฐกิจ จำกัด
SAHACHART SETHAKIT CO., LTD.

ที่ SS-ENV 007/2566

สำเนา

เขียนที่.....บริษัท สหชาติเศรษฐกิจ จำกัด.....

วันที่.....เดือน มีนาคม.....พ.ศ. 2566

สำนักงานอุตสาหกรรมจังหวัดนครสวรรค์
รับที่.....๑๕๗๑
วันที่.....๑๐ มี.ค. ๒๕๖๖
เวลา.....๑๕.๒๕ น.

เรื่อง นำส่งรายงานแผนและผลการดำเนินงานด้านการฟื้นฟูพื้นที่ที่ทำเหมือง

เรียน อุตสาหกรรมจังหวัดนครสวรรค์

- สิ่งที่ส่งมาด้วย 1.รายงานแผนและผลการดำเนินงานด้านการฟื้นฟูพื้นที่ที่ทำเหมือง แปลงประทานบัตร 32253/16045 รวมแผนโครงการทำเหมืองเดียวกันกับประทานบัตรที่ 29536/15091 และ 29537/15092 จำนวน 1 เล่ม
- 2.รายงานแผนและผลการดำเนินงานด้านการฟื้นฟูพื้นที่ที่ทำเหมือง แปลงประทานบัตร 16801/16428 รวมแผนโครงการทำเหมืองเดียวกันกับประทานบัตรที่ 29536/15091 และ 29596/15929 จำนวน 1 เล่ม
- 3.รายงานแผนและผลการดำเนินงานด้านการฟื้นฟูพื้นที่ที่ทำเหมือง แปลงประทานบัตร 29538/15093, 29539/15094, 29540/15095 และ 29536/15091, 29537/15092 รวมแผนโครงการทำเหมืองเดียวกันกับประทานบัตรที่ 609/13081 จำนวน 1 เล่ม

เนื่องด้วย ตามข้อกำหนดในมาตรการป้องกันและแก้ไขผลกระทบสิ่งแวดล้อมและมาตรการติดตามตรวจสอบคุณภาพสิ่งแวดล้อม กำหนดให้บริษัทฯ จะต้องจัดทำรายงานรายงานแผนและผลการดำเนินงานด้านการฟื้นฟูพื้นที่ที่ทำเหมือง ปีละ 1 ครั้ง

บัดนี้ บริษัทฯ ได้จัดทำรายงานแผนและผลการดำเนินงานด้านการฟื้นฟูพื้นที่ที่ทำเหมือง ประจำปี 2565 แล้วเสร็จเป็นที่เรียบร้อยแล้ว จึงขอส่งรายงานฯ ดังสิ่งที่ส่งมาด้วยรายการที่ 1-3 เพื่อให้อุตสาหกรรมจังหวัดนครสวรรค์ พิจารณาการดำเนินงานด้านการฟื้นฟูของบริษัทฯ ต่อไป

จึงเรียนมาเพื่อทราบและโปรดพิจารณา

ขอแสดงความนับถือ

ลงชื่อ

ผู้จัดการเหมืองแร่ บริษัท สหชาติเศรษฐกิจ จำกัด

ผู้ประสานงาน

รายงานแผนและผลการดำเนินงานด้านการฟื้นฟูพื้นที่ทำเหมือง
เสนอต่อกรมอุตสาหกรรมพื้นฐานและการเหมืองแร่ และ
สำนักงานนโยบายและแผนทรัพยากรธรรมชาติและสิ่งแวดล้อม

1. ความเป็นมาของโครงการ

สืบเนื่องจากหนังสือสำนักงานนโยบายและแผนทรัพยากรธรรมชาติและสิ่งแวดล้อม ที่ ทส 10102/13751 ลงวันที่ 2 ตุลาคม 2561 โดยคณะกรรมการผู้ชำนาญการมีมติเห็นชอบรายงานการวิเคราะห์ผลกระทบสิ่งแวดล้อมโครงการเหมืองแร่ อิปซัมและแอนไฮไดรต์ของบริษัท สหชาติเศรษฐกิจ จำกัด คำขอประทานบัตรที่ 9/2559 (หมายเลขประทานบัตรที่ 16801/16428) ร่วมแผนผังประทานบัตรที่ 29596/15929 และประทานบัตรที่ 29536/15091 ซึ่งกำหนดให้ผู้ยื่นคำขอประทานบัตรปฏิบัติตามมาตรการป้องกันและแก้ไขผลกระทบสิ่งแวดล้อมที่เสนอไว้ในรายงานฯ ให้รายงานผลการดำเนินการตามแผนการฟื้นฟูสภาพพื้นที่ ทุก 1 ปี แก่สำนักงานนโยบายและแผนทรัพยากรธรรมชาติและสิ่งแวดล้อม และกรมอุตสาหกรรมพื้นฐานและการเหมืองแร่ เพื่อจะได้พิจารณาถึงความก้าวหน้าของโครงการในการปรับปรุงสภาพแวดล้อม ตามรูปแบบรายงานที่กรมอุตสาหกรรมพื้นฐานและการเหมืองแร่กำหนด

2. ข้อมูลการทำเหมืองและการฟื้นฟูในปัจจุบัน

โครงการเหมืองแร่ อิปซัมแอนไฮไดรต์ของบริษัท สหชาติเศรษฐกิจ จำกัด ตั้งอยู่ที่ตำบลทุ่งทอง อำเภอนองบัว จังหวัดนครสวรรค์ ดังรูปที่ 1 มีพื้นที่ 3 ประทานบัตร ปัจจุบันดำเนินการทำเหมือง 1 ประทานบัตร โดยมีรายละเอียดพื้นที่ดังนี้

- ประทานบัตรที่ 16801/16428 มีเนื้อที่ 299-2-96 ไร่ กำลังดำเนินการทำเหมือง (ดังเอกสารแนบ 1)
- ประทานบัตรที่ 29596/15929 มีเนื้อที่ 129-3-18 ไร่ อยู่ระหว่างการขอประทานบัตรใหม่ (ดังเอกสารแนบ 2)
- ประทานบัตรที่ 29536/15091 มีเนื้อที่ 296-1-93 ไร่ อยู่ระหว่างการขอต่ออายุประทานบัตร (ดังเอกสารแนบ 3)

โดยทางบริษัทฯ ได้ดำเนินการทำเหมืองตามมาตรการป้องกันและแก้ไขผลกระทบสิ่งแวดล้อม และมาตรการติดตามตรวจสอบคุณภาพสิ่งแวดล้อมกำหนด อย่างเคร่งครัด

เอกสารแนบ

1

แบบรายงานแผนและผลการดำเนินงานด้านการฟื้นฟู
พื้นที่ทำเหมืองประทานบัตรที่ 16801/16428



พร. 233

รายงานแผนและผลการดำเนินงานด้านการฟื้นฟูพื้นที่ที่ทำเหมือง
เสนอต่อกรมอุตสาหกรรมพื้นฐานและการเหมืองแร่ และ
สำนักงานนโยบายและแผนทรัพยากรธรรมชาติและสิ่งแวดล้อม

การรายงานครั้ง 1/2565 วันที่ เดือน กุมภาพันธ์ พ.ศ. 2566

1. ข้อมูลประทานบัตร

ชื่อผู้ถือประทานบัตร.....บริษัท สหชาติเศรษฐกิจ จำกัด.....
ผู้รับช่วงการทำเหมือง.....-.....
หมายเลขประทานบัตร.....16801/16428.....หมายเลขคำขอประทานบัตรเดิม.....9/2559.....
ที่ตั้ง ตำบล.....ทุ่งทอง.....อำเภอ.....หนองบัว.....จังหวัด.....นครสวรรค์.....
ชนิดแร่.....ยิปซัมและแอนไฮไดรต์.....วิธีการทำเหมือง.....เหมืองเปิด.....
อายุประทานบัตร.....30.....ปี เริ่มตั้งแต่.....21 สิงหาคม 2563.....วันสิ้นอายุ.....20 สิงหาคม 2593.....
เนื้อที่ประทานบัตรทั้งหมด.....299-2-96.....ไร่ โดยกรรมสิทธิ์ที่ดินมีดังนี้
☐ ที่กรรมสิทธิ์ (ระบุประเภท เช่น โฉนด, นส.๓ก., นส.๓ ฯลฯ).....ไร่
☒ ที่รัฐ (ระบุประเภท เช่น ป่าสงวน, สปก.).....ป่าสงวนเขาสูง-เขาพระ จำนวน 299-2-96.....ไร่
☐ อื่น ๆ (ระบุ).....ไร่

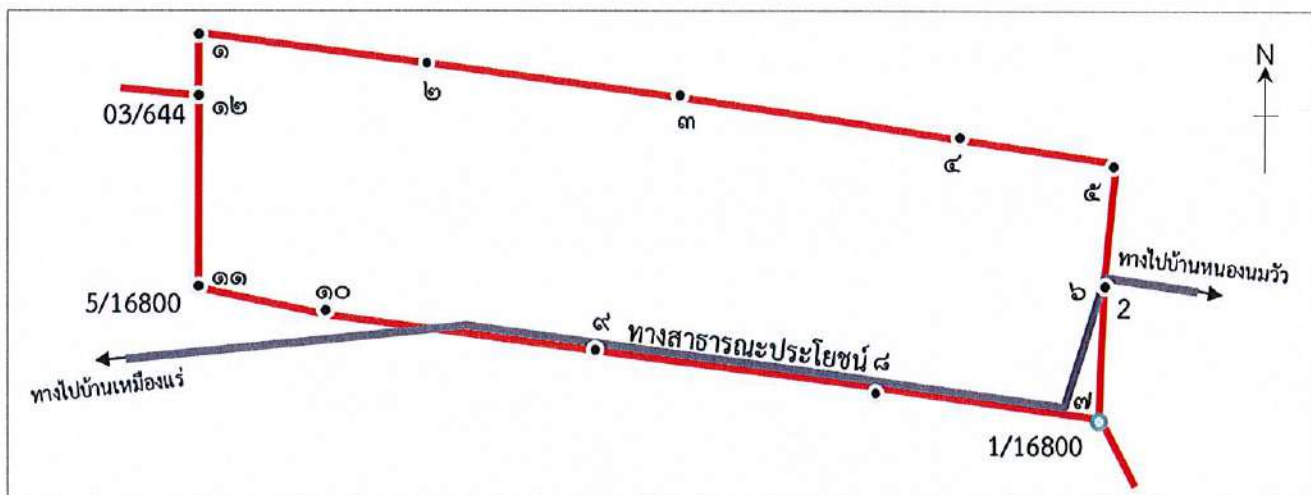

รูปที่ 1 แผนผังประทานบัตร 16801/16428 ร่วมแผนผังเดียวกัน
กับประทานบัตรที่ 29596/15929 และ 29536/15091

2. ข้อมูลการทำเหมืองปัจจุบัน

สภาพปัจจุบัน



เปิดการทำเหมือง



หยุดการทำเหมือง

พื้นที่ที่ใช้ในการทำเหมืองและกิจกรรมเกี่ยวเนื่องทั้งหมดในปัจจุบัน..... 137 - 1 - 30ไร่

จำนวนหน้าเหมือง/บ่อเหมืองปัจจุบัน..... 1แห่ง

ขนาด (ระบุขนาดแต่ละแห่งตามลำดับ..... 98 - 0 - 87ไร่

พื้นที่เก็บกองเปลือกดินและเศษหิน..... - แห่ง

ขนาด (ระบุขนาดแต่ละแห่งตามลำดับ..... -ไร่

พื้นที่โรงแต่งแร่/สำนักงาน/บ้านพัก/ ฯลฯ รวม..... 48 - 1 - 43ไร่

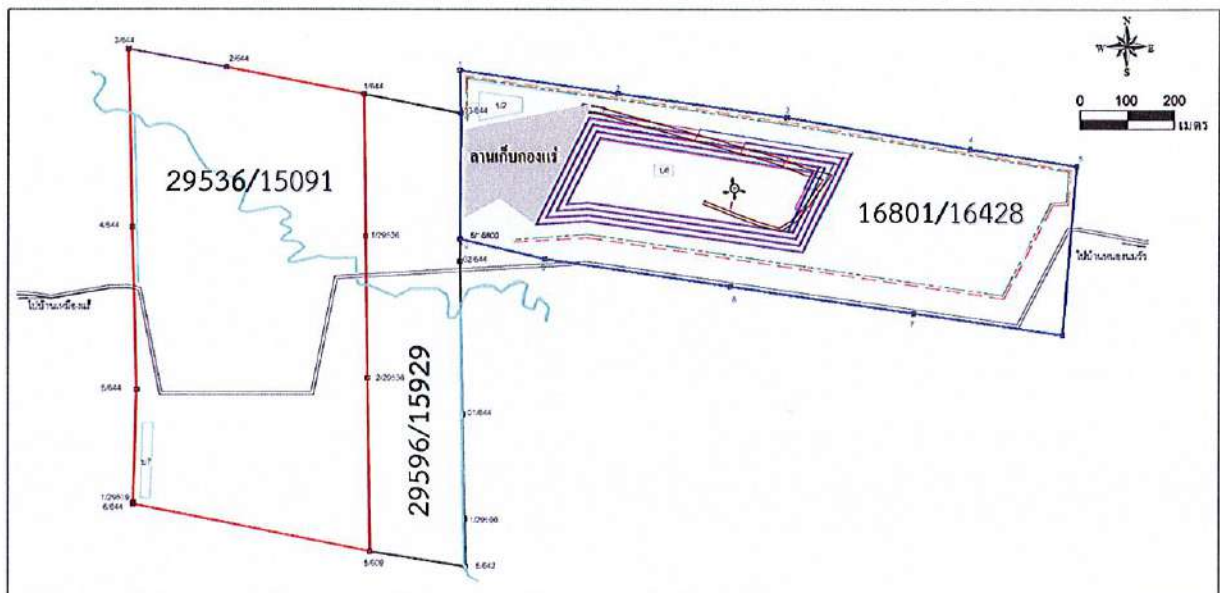

รูปที่ 2 แผนผังการทำเหมืองในปัจจุบัน

จำนวนขุมเหมืองที่ไม่ใช่ทำเหมืองแล้ว..... แห่ง ขนาด..... ไร่ ลึก..... เมตร

พื้นที่ที่ผ่านการทำเหมืองแล้ว..... ไร่ พื้นที่ทำการฟื้นฟูแล้ว..... ไร่

3. รูปแบบการใช้ประโยชน์ที่ดินภายหลังสิ้นสุดการทำเหมือง (พร้อมแนบแบบแผนผังการฟื้นฟูพื้นที่ในภาพรวม ซึ่งสอดคล้องกับแผนผังโครงการทำเหมือง โดยเฉพาะครั้งแรกของการรายงานและทุกครั้งที่มีการเปลี่ยนแปลงรูปแบบการใช้พื้นที่สุดท้าย)

☒ พัฒนาเป็นแหล่งน้ำสาธารณะ

☐ พัฒนาเป็นทุ่งหญ้าธรรมชาติ/ทุ่งหญ้าเลี้ยงสัตว์

☐ พัฒนาเป็นพื้นที่เกษตรกรรม

☒ ปลุกสร้างสวนป่า

อื่น ๆ (ระบุ) เมื่อสิ้นสุดการทำเหมืองจะทำการปรับปรุงหน้าเหมืองให้เกิดความปลอดภัย
และทำการปลูกต้นไม้พร้อมกับพืชคลุมดิน เป็นสวนป่าชุมชน ส่วนบริเวณ
บ่อเหมืองจะพัฒนาให้เป็นแหล่งกักเก็บน้ำเพื่อประโยชน์ของเกษตรกร
บริเวณใกล้เคียงต่อไปต่อไป

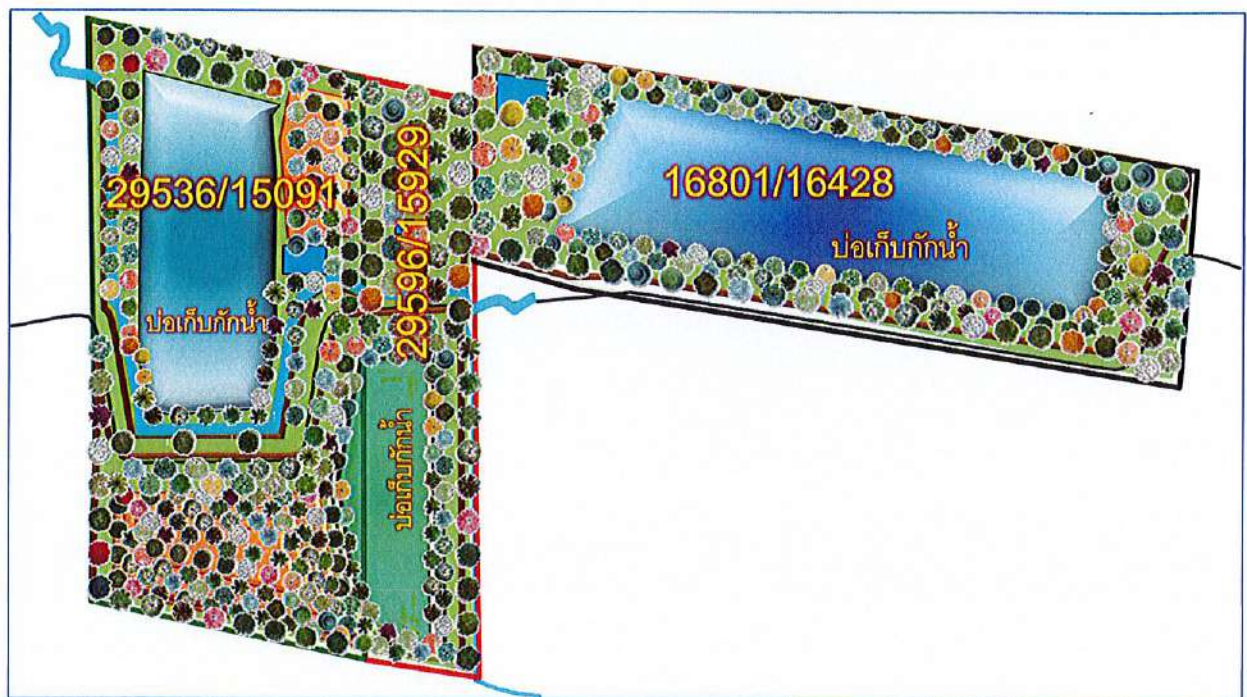

รูปที่ 3 แผนผังการใช้ประโยชน์ที่ดินภายหลังสิ้นสุดการทำเหมือง

4. ผลการดำเนินการในช่วง 1 ปีที่ผ่านมา (พร้อมแนบแผนผังแสดงพื้นที่ดำเนินการปรับปรุงและฟื้นฟู สภาพพื้นที่ที่ใช้ทำเหมือง และภาพถ่ายการดำเนินงาน)

☒ การปรับสภาพและฟื้นฟูพื้นที่บริเวณหน้าเหมือง

จำนวน..... 1 แห่ง เนื้อที่..... 82 - 3 - 27 ไร่

วิธีดำเนินการ (ให้อธิบายลักษณะของหน้าเหมือง, ความปลอดภัย) ปรับสภาพหน้าเหมือง

ควบคู่ไปกับการทำเหมือง ลักษณะเป็นชั้นบันได มีความลาดชัน และความสูงเป็นไปตามที่มาตรการ

ในรายงานป้องกันและแก้ไขผลกระทบสิ่งแวดล้อมกำหนด

- ☐ การปรับสภาพและฟื้นฟูกองเก็บเปลือกดินและเศษหิน
จำนวน.....-.....แห่ง เนื้อที่.....-.....ไร่
วิธีดำเนินการ
- ☐ การปรับสภาพและฟื้นฟูชุมชนเมืองที่ไม่ใช้ในการทำเหมืองแล้ว
จำนวน.....-.....แห่ง ขนาดกxย(ขล).....-.....เมตร
วิธีดำเนินการ.....-
- ☒ การปรับสภาพและฟื้นฟูระบบป้องกันการชะล้างตะกอนดินจากบริเวณหน้าเหมือง ที่เก็บกองเปลือกดิน/เศษหิน และบริเวณอื่น ๆ อาทิเช่น คันทำนบดินและคุระบายน้ำและบ่อดักตะกอน
จำนวน.....1.....แห่ง ขนาด (กxยxล).....2 x 80 x 1..... เมตร
วิธีดำเนินการขุดลอกคุระบายน้ำ.....
- ☒ การปลูกต้นไม้ระหว่างพื้นที่ว่างทั่วไปในเขตพื้นที่ประทานบัตร รวมเนื้อที่.....1 - 2 - 79.....ไร่
วิธีดำเนินการปลูกต้นไม้ยืนต้นโตเร็ว.....
- ☐ การปรับสภาพและฟื้นฟูพื้นที่บริเวณโรงแต่งแร่/โรงโม่หิน เนื้อที่.....-.....ไร่
วิธีดำเนินการ-

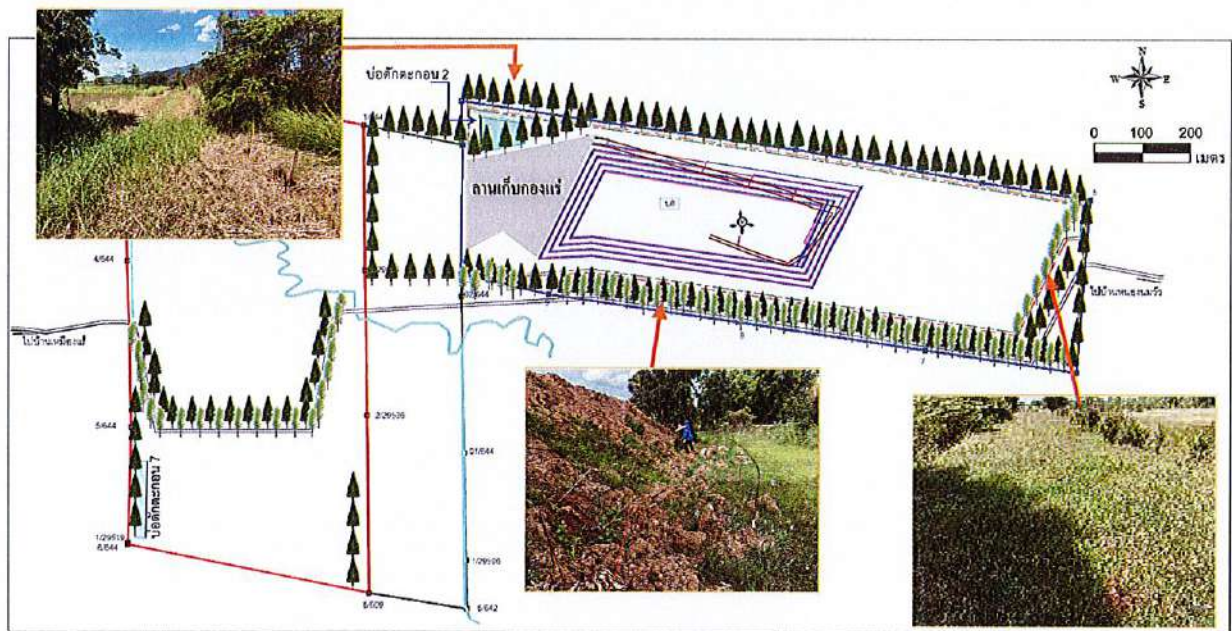

รูปที่ 4 แผนผังแสดงผลการดำเนินการในช่วง 1 ปีที่ผ่านมา

- ☐ การปรับสภาพและฟื้นฟูพื้นที่บริเวณสำนักงาน/บ้านพัก เนื้อที่.....-.....ไร่
วิธีดำเนินการ.....-.....
งบประมาณดำเนินงานทั้งหมดโดยประมาณ.....50,000.....บาท

รูปที่ 5 แผนผังแสดงแผนการดำเนินงานในช่วง 1 ปีข้างหน้า

☒ การปลูกต้นไม้ระหว่างพื้นที่ว่างทั่วไปในเขตพื้นที่ประตานบัตร รวมเนื้อที่ 11 - 4 - 35 ไร่
วิธีดำเนินการ ปลูกต้นไม้โตเร็ว

☐ การปรับสภาพและฟื้นฟูพื้นที่บริเวณโรงแต่งแร่/โรงโม่หิน เนื้อที่.....ไร่
วิธีดำเนินการ

☐ การปรับสภาพและฟื้นฟูพื้นที่บริเวณสำนักงาน/บ้านพัก เนื้อที่.....ไร่
วิธีดำเนินการ.....

5.2 การจัดเตรียมงบประมาณ

งบประมาณสำหรับดำเนินงานตามแผนงาน..... 70,000บาท

งบประมาณสำหรับการบำรุงรักษาพื้นที่ที่ฟื้นฟูแล้ว..... 20,000บาท

ปัญหาและอุปสรรคที่ต้องการความช่วยเหลือ/สนับสนุนจากกรมอุตสาหกรรมพื้นฐานและการเหมืองแร่
และหรือส่วนราชการอื่นๆ

วิธีดำเนินการ

(ลงชื่อ.....

ตำแหน่ง.....

...)

...ผู้จัดทำรายงาน

รับรองข้อมูลถูกต้องและเห็นชอบกับแผนการดำเนินการ

(ลงชื่อ).....

ตำแหน่ง.....

วิศวกรควบคุม



ได้รับประกอบราชการพิเศษ 7 กรกฎาคม 2565



เอกสารแนบ

2

แบบรายงานแผนและผลการดำเนินงานด้านการฟื้นฟู
พื้นที่ทำเหมืองประทานบัตรที่ 29596/15091



พร. 233

รายงานแผนและผลการดำเนินงานด้านการฟื้นฟูพื้นที่ที่ทำเหมือง
เสนอต่อกรมอุตสาหกรรมพื้นฐานและการเหมืองแร่ และ
สำนักงานนโยบายและแผนทรัพยากรธรรมชาติและสิ่งแวดล้อม

การรายงานครั้ง 1/2565 วันที่ เดือน กุมภาพันธ์ พ.ศ. 2566

1. ข้อมูลประทานบัตร

ชื่อผู้ถือประทานบัตร..... บริษัท สหชาติเศรษฐกิจ จำกัด
ผู้รับช่วงการทำเหมือง.....
หมายเลขประทานบัตร..... 29596/15929 หมายเลขคำขอประทานบัตรเดิม..... 50/2540
ที่ตั้ง ตำบล..... ห้วยทอง อำเภอ..... หนองบัว จังหวัด..... นครสวรรค์
ชนิดแร่..... ยิปซัมและแอนไฮไดรต์ วิธีการทำเหมือง..... เหมืองเปิด
อายุประทานบัตร..... 10 ปี เริ่มตั้งแต่ 27 เมษายน 2553 วันสิ้นอายุ..... 26 ธันวาคม 2563
เนื้อที่ประทานบัตรทั้งหมด..... 120-3-18 ไร่ โดยกรรมสิทธิ์ที่ดินมีดังนี้
☐ ที่กรรมสิทธิ์ (ระบุประเภท เช่น โฉนด, นส.๓ก., นส.๓ ฯลฯ)..... ไร่
☒ ที่รัฐ (ระบุประเภท เช่น ป่าสงวน, สปก.)..... ป่าสงวนเขาสูง-เขาพระ จำนวน 120-3-18 ไร่
☐ อื่น ๆ (ระบุ)..... ไร่

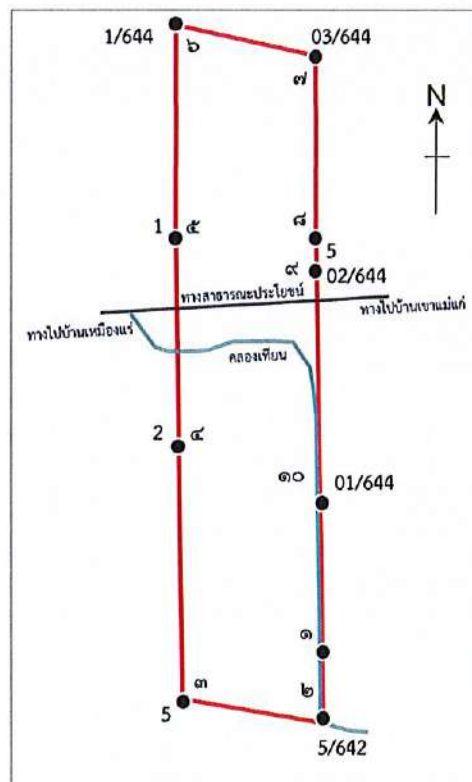

รูปที่ 1 แผนผังประทานบัตร 29596/15929

2. ข้อมูลการทำเหมืองปัจจุบัน

สภาพปัจจุบัน

☐ เปิดการทำเหมือง

☒ หยุดการทำงาน

(อยู่ระหว่างการขอประทานบัตรใหม่)

พื้นที่ที่ใช้ในการทำเหมืองและกิจกรรมเกี่ยวเนื่องทั้งหมดในปัจจุบัน.....ไร่

จำนวนหน้าเหมือง/บ่อเหมืองปัจจุบัน.....แห่ง

ขนาด (ระบุขนาดแต่ละแห่งตามลำดับ.....-.....ไร่

พื้นที่เก็บกองเปลือกดินและเศษหิน..... แห่ง

ขนาด (ระบุขนาดแต่ละแห่งตามลำดับ.....).....ไร่

พื้นที่โรงแต่งแร่/สำนักงาน/บ้านพัก/ ฯลฯ รวม.....ไร่

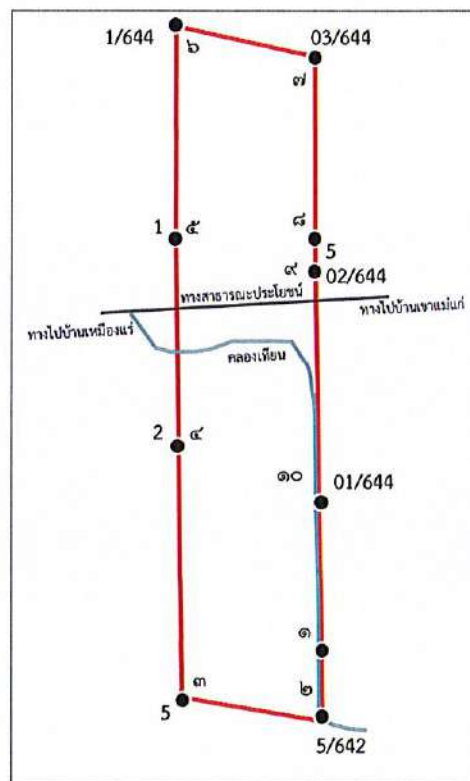

รูปที่ 2 แผนผังการทำเหมืองในปัจจุบัน

จำนวนชมเหมือนที่มิใช่ทำเหมือนแล้ว.....แห่ง ขนาด.....ไร่.....ลิ้ง.....เมตร

พื้นที่ผ่านการทำเหมืองแล้ว.....ไร่ พื้นที่ที่ทำการฟื้นฟูแล้ว.....ไร่

3. รูปแบบการใช้ประโยชน์ที่ดินภายหลังสิ้นสุดการทำเหมือง (พร้อมแนบแบบแผนผังการฟื้นฟูพื้นที่ในภาพรวม ซึ่งสอดคล้องกับแผนผังโครงการทำเหมือง โดยเฉพาะครั้งแรกของการรายงาน และทุกครั้งที่มีการเปลี่ยนแปลงรูปแบบการใช้พื้นที่สุดท้าย)

☒ พัฒนาเป็นแหล่งน้ำสาธารณะ

☐ พัฒนาเป็นทุ่งหญ้าธรรมชาติ/ทุ่งหญ้าเลี้ยงสัตว์

☐ พัฒนาเป็นพื้นที่เกษตรกรรม

☒ ปลูกร้างสวนป่า

อื่น ๆ (ระบุ).....เมื่อสิ้นสุดการทำเหมืองจะทำการปรับปรุงหน้าเหมืองให้เกิดความปลอดภัย

และทำการปลูกต้นไม้พร้อมกับพืชคลุมดิน เป็นสวนป่าชุมชน ส่วนบริเวณ

บ่อเหมืองจะพัฒนาให้เป็นแหล่งกักเก็บน้ำเพื่อประโยชน์ของเกษตรกร

บริเวณใกล้เคียงต่อไปต่อไป

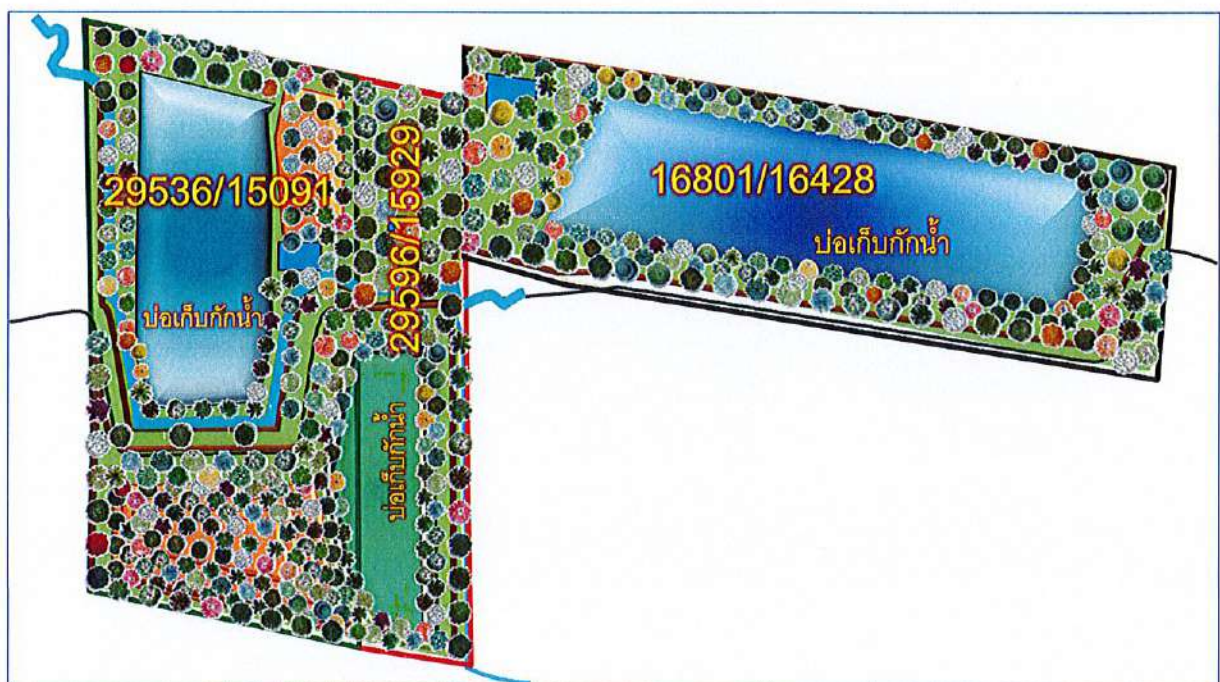

รูปที่ 3 แผนผังการใช้ประโยชน์ที่ดินภายหลังสิ้นสุดการทำเหมือง

4. ผลการดำเนินการในช่วง 1 ปีที่ผ่านมา (พร้อมแนบแบบแผนผังแสดงพื้นที่ดำเนินการปรับปรุงและฟื้นฟู สภาพพื้นที่ที่ใช้ทำเหมือง และภาพถ่ายการดำเนินงาน)

☐ การปรับสภาพและฟื้นฟูพื้นที่บริเวณหน้าเหมือง

จำนวน.....แห่ง เนื้อที่.....ไร่

วิธีดำเนินการ (ให้อธิบายลักษณะของหน้าเหมือง, ความปลอดภัย).....

.....

- ☐ การปรับสภาพและฟื้นฟูกองเก็บเปลือกดินและเศษหิน
จำนวน.....แห่ง เนื้อที่.....ไร่
วิธีดำเนินการ
- ☐ การปรับสภาพและฟื้นฟูชุมชนเมืองที่ไม่ใช้ในการทำเหมืองแล้ว
จำนวน.....แห่ง ขนาดกขย(ขล).....เมตร
วิธีดำเนินการ.....
- ☐ การปรับสภาพและฟื้นฟูระบบป้องกันการชะล้างตะกอนดินจากบริเวณหน้าเหมือง ที่เก็บกองเปลือกดิน/เศษหิน และบริเวณอื่น ๆ อาทิเช่น คันทำนบดินและคูระบายน้ำและบ่อดักตะกอน
จำนวน.....แห่ง ขนาด (กขยขล).....เมตร
วิธีดำเนินการ
- ☐ การปลูกต้นไม้ระหว่างพื้นที่ว่างทั่วไปในเขตพื้นที่ประทานบัตร รวมเนื้อที่.....ไร่
วิธีดำเนินการ
- ☐ การปรับสภาพและฟื้นฟูพื้นที่บริเวณโรงแต่งแร่/โรงโม่หิน เนื้อที่.....ไร่
วิธีดำเนินการ
- ☐ การปรับสภาพและฟื้นฟูพื้นที่บริเวณสำนักงาน/บ้านพัก เนื้อที่.....ไร่
วิธีดำเนินการ.....
งบประมาณดำเนินงานทั้งหมดโดยประมาณ.....บาท

5. แผนการดำเนินงานในช่วง 1 ปีข้างหน้า

5.1 แผนการดำเนินงานที่จะจัดทำในช่วง 1 ปีข้างหน้า (พร้อมแนบแผนผังแสดงตำแหน่งที่จะดำเนินการใน 1 ปีข้างหน้า)

- ☐ การปรับสภาพและฟื้นฟูพื้นที่บริเวณหน้าเหมือง
จำนวน.....แห่ง เนื้อที่.....ไร่
วิธีดำเนินการ
- ☐ การปรับสภาพและฟื้นฟูกองเก็บเปลือกดินและเศษหิน
จำนวน.....แห่ง เนื้อที่.....ไร่
วิธีดำเนินการ
- ☐ การปรับสภาพและฟื้นฟูชุมชนเมืองที่ไม่ใช้ในการทำเหมืองแล้ว
จำนวน.....แห่ง ขนาด (กขยขล).....เมตร
วิธีดำเนินการ

☐ การปรับสภาพและฟื้นฟูระบบป้องกันการชะล้างตะกอนดินจากบริเวณหน้าเหมือง ที่เก็บกองเปลือกดิน/เศษหิน และบริเวณอื่น ๆ อาทิเช่น คันทำนบดินและคูระบายน้ำและบ่อดักตะกอน
จำนวน.....แห่ง ขนาด (กxยxล).....เมตร
วิธีดำเนินการ

☐ การปลูกต้นไม้ระหว่างพื้นที่ว่างทั่วไปในเขตพื้นที่ประทานบัตร รวมเนื้อที่.....ไร่
วิธีดำเนินการ

☐ การปรับสภาพและฟื้นฟูพื้นที่บริเวณโรงแต่งแร่/โรงโม่หิน เนื้อที่.....ไร่
วิธีดำเนินการ

☐ การปรับสภาพและฟื้นฟูพื้นที่บริเวณสำนักงาน/บ้านพัก เนื้อที่.....ไร่
วิธีดำเนินการ.....

การจัดเตรียมงบประมาณ

งบประมาณสำหรับดำเนินงานตามแผนงาน.....บาท

งบประมาณสำหรับการบำรุงรักษาพื้นที่ที่ฟื้นฟูแล้ว.....บาท

ปัญหาและอุปสรรคที่ต้องการความช่วยเหลือ/สนับสนุนจากกรมอุตสาหกรรมพื้นฐานและการเหมืองแร่
และหรือส่วนราชการอื่นๆ

วิธีดำเนินการ

(ลงชื่อ).....

(.....)

ตำแหน่ง.....หัวหน้าแผนกสิ่งแวดล้อม.....ผู้จัดทำรายงาน

รับรองข้อมูลถูกต้องและเห็นชอบกับแผนการดำเนินการ

(ลงชื่อ).....

(.....)

ตำแหน่ง.....วิศวกรควบคุม

		ใบอนุญาตประกอบวิชาชีพวิศวกรรมควบคุม Thai Professional Engineering License	
ชื่อและนามสกุล Title/Name Surname			
	เลขทะเบียน License No.	สมม.51	เลขที่สมาชิกสามัญ Member No.
	ระดับ สามัญวิศวกร Level Professional Eng.	สาขา Discipline	เหมืองแร่ งานเหมืองแร่ Mining Eng. MN.
	วันอนุญาต Date of Issue	15 มิ.ย. 2562	วันหมดอายุ Date of Expiry
		14 มิ.ย. 2567	14 มิ.ย. 2024

อธิบดีกรมการช่างเทคนิค ๒๕๖๕



เอกสารแนบ

3

แบบรายงานแผนและผลการดำเนินงานด้านการฟื้นฟู
พื้นที่ทำเหมืองประทานบัตรที่ 29536/15091



พร. 233

รายงานแผนและผลการดำเนินงานด้านการฟื้นฟูพื้นที่ที่ทำเหมือง
เสนอต่อกรมอุตสาหกรรมพื้นฐานและการเหมืองแร่ และ
สำนักงานนโยบายและแผนทรัพยากรธรรมชาติและสิ่งแวดล้อม

การรายงานครั้ง 1/2565 วันที่ เดือน กุมภาพันธ์ พ.ศ. 2566

1. ข้อมูลประทานบัตร

ชื่อผู้ถือประทานบัตร.....บริษัท สหชาติเศรษฐกิจ จำกัด.....
ผู้รับช่วงการทำเหมือง.....
หมายเลขประทานบัตร.....29536/15091.....หมายเลขคำขอประทานบัตรเดิม.....6/2537.....
ที่ตั้ง ตำบล.....ทุ่งทอง.....อำเภอ.....หนองบัว.....จังหวัด.....นครสวรรค์.....
ชนิดแร่.....ยิปซัมและแอนไฮไดรต์.....วิธีการทำเหมือง.....เหมืองเปิด.....
อายุประทานบัตร.....25.....ปี เริ่มตั้งแต่ 27 เมษายน 2540.....วันสิ้นอายุ.....26 เมษายน 2565.....
เนื้อที่ประทานบัตรทั้งหมด.....296 - 1 - 93.....ไร่ โดยกรรมสิทธิ์ที่ดินมีดังนี้
☐ ที่กรรมสิทธิ์ (ระบุประเภท เช่น โฉนด, นส.๓ก., นส.๓ ฯลฯ).....ไร่
☒ ที่รัฐ (ระบุประเภท เช่น ป่าสงวน, สปก.).....ป่าสงวนเขาสูง-เขาพระ จำนวน 296 - 1 - 93.....ไร่
☐ อื่น ๆ (ระบุ).....ไร่

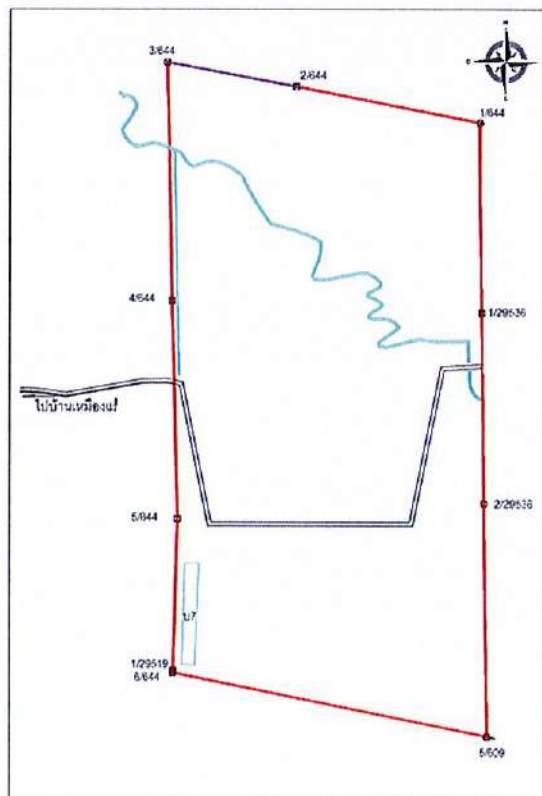

รูปที่ 1 แผนผังประทานบัตรที่ 29536/15096

2. ข้อมูลการทำเหมืองปัจจุบัน

สภาพปัจจุบัน

☐ เปิดการทำเหมือง☒ หยุดการทำเหมือง

อยู่ระหว่างขอต่ออายุประทานบัตร

พื้นที่ที่ใช้ในการทำเหมืองและกิจกรรมเกี่ยวเนื่องทั้งหมดในปัจจุบัน.....ไร่ 69 - 3 - 10 ไร่

จำนวนหน้าเหมือง/บ่อเหมืองปัจจุบัน.....1.....แห่ง

ขนาด (ระบุขนาดแต่ละแห่งตามลำดับ).....ไร่ 69 - 3 - 10 ไร่

พื้นที่เก็บกองเปลือกดินและเศษหิน.....-.....แห่ง

ขนาด (ระบุขนาดแต่ละแห่งตามลำดับ).....ไร่ - ไร่

พื้นที่โรงแต่งแร่/สำนักงาน/บ้านพัก/ ฯลฯ รวม.....ไร่ - ไร่

จำนวนขุมเหมืองที่ไม่ใช่ทำเหมืองแล้ว.....-.....แห่ง ขนาด.....ไร่ ลึก.....เมตร

พื้นที่ที่ผ่านการทำเหมืองแล้ว.....ไร่ 41-2-35 ไร่ พื้นที่ที่ทำการฟื้นฟูแล้ว.....ไร่ 28 - 0 - 75 ไร่

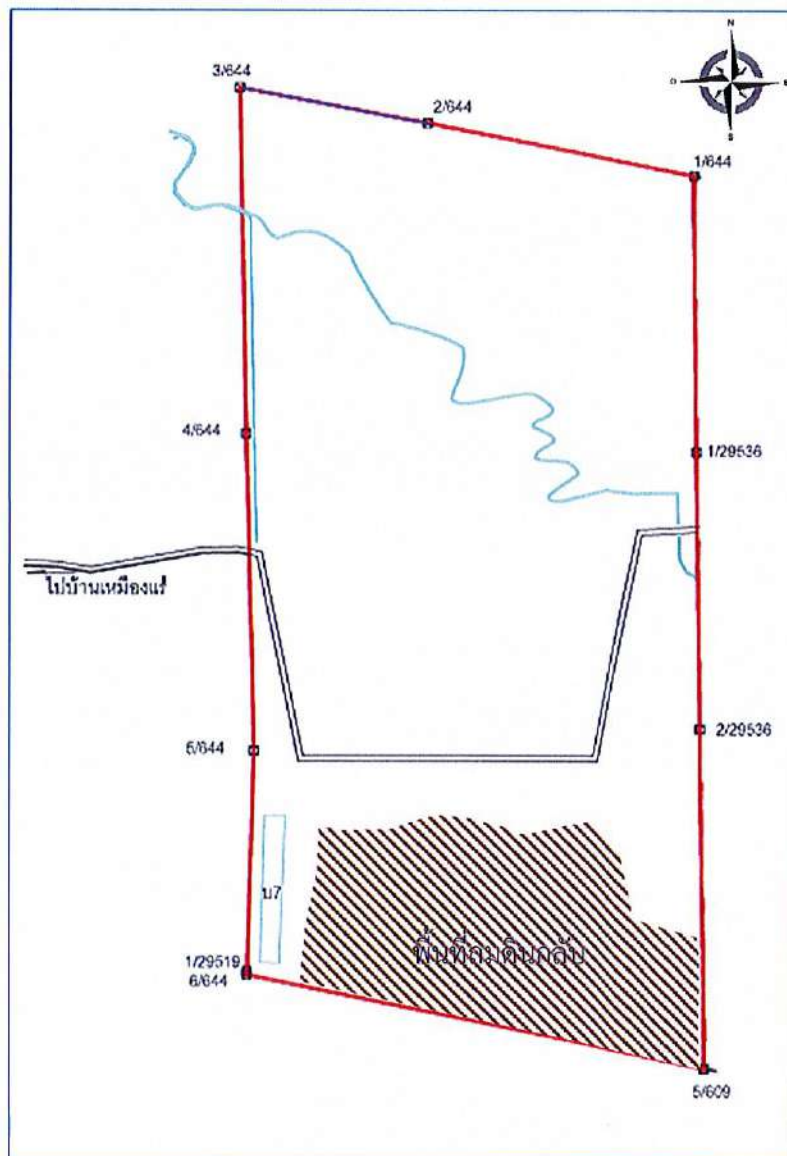

รูปที่ 2 แผนผังบ่อเหมืองในปัจจุบัน

3. รูปแบบการใช้ประโยชน์ที่ดินภายหลังสิ้นสุดการทำเหมือง (พร้อมแนบแบบแผนผังการฟื้นฟูพื้นที่ในภาพรวม ซึ่งสอดคล้องกับแผนผังโครงการทำเหมือง โดยเฉพาะครั้งแรกของการรายงาน และทุกครั้งที่มีการเปลี่ยนแปลงรูปแบบการใช้พื้นที่สุดท้าย)

☒ พัฒนาเป็นแหล่งน้ำสาธารณะ

☐ พัฒนาเป็นทุ่งหญ้าธรรมชาติ/ทุ่งหญ้าเลี้ยงสัตว์

☐ พัฒนาเป็นพื้นที่เกษตรกรรม

☒ ปลูกสร้างสวนป่า

อื่น ๆ (ระบุ).....เมื่อสิ้นสุดการทำเหมืองจะทำการปรับปรุงหน้าเหมืองให้เกิดความปลอดภัย

และทำการปลูกต้นไม้พร้อมกับพืชคลุมดิน เป็นสวนป่าชุมชน ส่วนบริเวณ

บ่อเหมืองจะพัฒนาให้เป็นแหล่งกักเก็บน้ำ เพื่อประโยชน์ของเกษตรกรบริเวณ

ใกล้เคียงต่อไปต่อไป

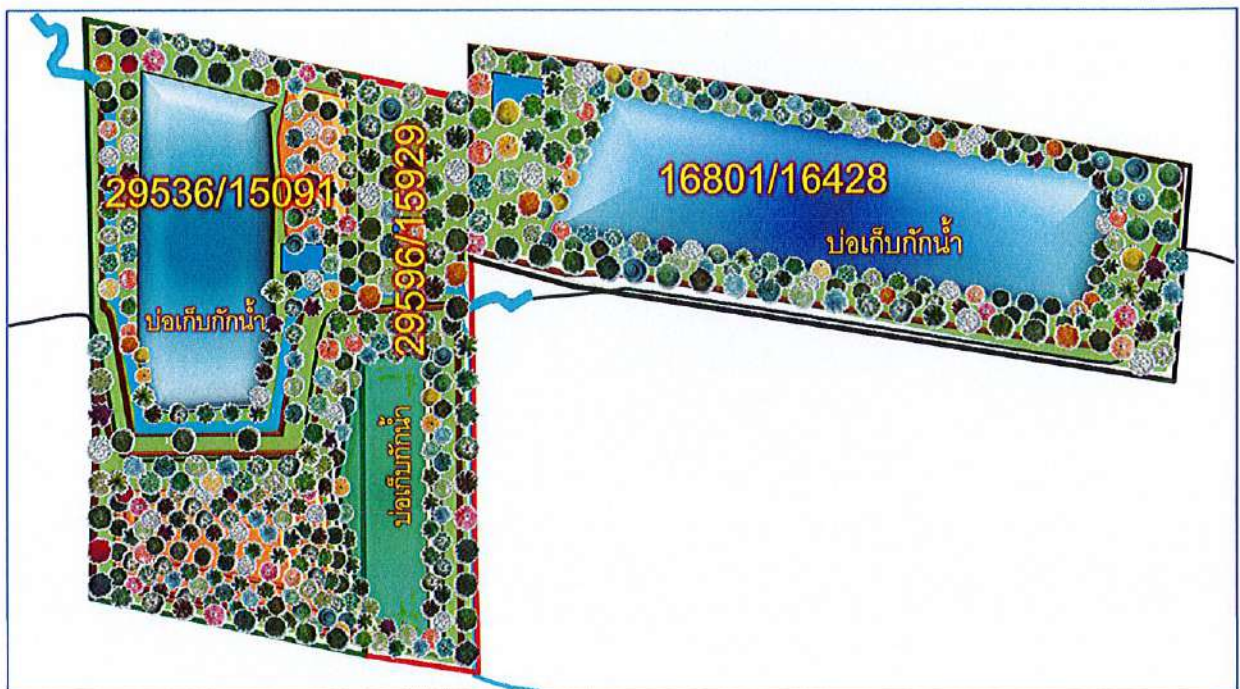

รูปที่ 3 แผนผังการใช้ประโยชน์ที่ดินภายหลังสิ้นสุดการทำเหมือง

4. ผลการดำเนินการในช่วง 1 ปีที่ผ่านมา (พร้อมแนบแผนผังแสดงพื้นที่ดำเนินการปรับปรุงและฟื้นฟูสภาพพื้นที่ที่ใช้ทำเหมือง และภาพถ่ายการดำเนินงาน)

- ☐ การปรับสภาพและฟื้นฟูพื้นที่บริเวณหน้าเหมือง
จำนวน.....แห่ง เนื้อที่.....ไร่
วิธีดำเนินการ (ให้อธิบายลักษณะของหน้าเหมือง,ความปลอดภัย).....
- ☐ การปรับสภาพและฟื้นฟูกองเก็บเปลือกดินและเศษหิน
จำนวน.....แห่ง เนื้อที่.....ไร่
วิธีดำเนินการ
- ☒ การปรับสภาพและฟื้นฟูชุมชนเมืองที่ไม่ใช้ในการทำเหมืองแล้ว
จำนวน.....1.....แห่ง ขนาดกxย(ขล).....207 x 101 (x 15).....เมตร
วิธีดำเนินการ...นำดินถมกลับพื้นที่ที่ไม่ใช้ทำเหมืองแล้วพร้อมปรับสภาพพื้นที่ให้มีความปลอดภัย
ตามมาตรการรายงานป้องกันและแก้ไขผลกระทบต่อสิ่งแวดล้อม และรอดำเนินการปลูกต้นไม้
ยืนต้นโตเร็วและพืชคลุมดินในขั้นตอนต่อไป
- ☐ การปรับสภาพและฟื้นฟูระบบป้องกันการชะล้างตะกอนดินจากบริเวณหน้าเหมือง ที่เก็บกองเปลือกดิน/เศษหิน และบริเวณอื่น ๆ อาทิเช่น คันทำนบดินและคุระบายน้ำและบ่อตกตะกอน
จำนวน.....แห่ง ขนาด (กxยxล).....เมตร
วิธีดำเนินการ
- ☐ การปลูกต้นไม้ระหว่างพื้นที่ว่างทั่วไปในเขตพื้นที่ประทานบัตร รวมเนื้อที่.....0 - 0 - 50.....ไร่
วิธีดำเนินการปลูกต้นไม้ยืนต้นโตเร็ว เสริมแนว Buffer Zone ด้านทิศตะวันตก
- ☐ การปรับสภาพและฟื้นฟูพื้นที่บริเวณโรงแต่งแร่/โรงโม่หิน เนื้อที่.....ไร่
วิธีดำเนินการ

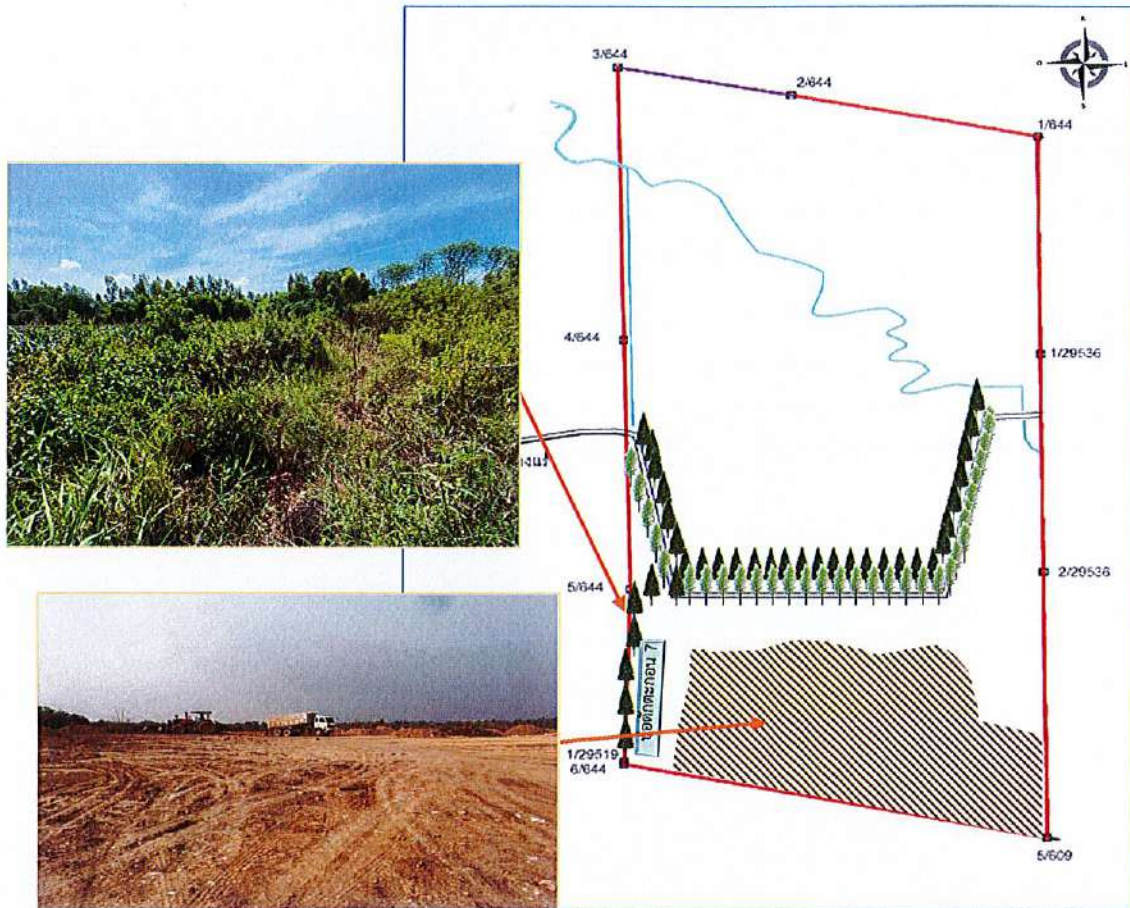

รูปที่ 4 แผนผังแสดงพื้นที่ดำเนินการฟื้นฟูในช่วง 1 ปีที่ผ่านมา

- ☐ การปรับปรุงสภาพและฟื้นฟูพื้นที่บริเวณสำนักงาน/บ้านพัก เนื้อที่.....ไร่
 วิธีดำเนินการ.....
 งบประมาณดำเนินงานทั้งหมดโดยประมาณ.....10,000.....บาท

5. แผนการดำเนินงานในช่วง 1 ปีข้างหน้า

5.1 แผนการดำเนินงานที่จะจัดทำในช่วง ปีข้างหน้า (พร้อมแนบแผนผังแสดงตำแหน่งที่จะดำเนินการใน 1 ปีข้างหน้า)

- ☐ การปรับปรุงสภาพและฟื้นฟูพื้นที่บริเวณหน้าเหมือง
 จำนวน.....-.....แห่ง เนื้อที่.....-.....ไร่
 วิธีดำเนินการ
- ☐ การปรับปรุงสภาพและฟื้นฟูกองเก็บเปลือกดินและเศษหิน
 จำนวน.....-.....แห่ง เนื้อที่.....-.....ไร่
 วิธีดำเนินการ
- ☒ การปรับปรุงสภาพและฟื้นฟูชุมชนเหมืองที่ไม่ใช้ในการทำเหมืองแล้ว
 จำนวน.....1.....แห่ง ขนาด (กxยxล).....128x220x30.....เมตร
 วิธีดำเนินการถมดินกลับ พื้นที่ที่ไม่ใช้ทำเหมือง.....

- ☐ การปรับสภาพและฟื้นฟูระบบป้องกันการชะล้างตะกอนดินจากบริเวณหน้าเหมือง ที่เก็บกองเปลือกดิน/เศษหิน และบริเวณอื่น ๆ อาทิเช่น คันทำนบดินและคูระบายน้ำและบ่อดักตะกอน
จำนวน.....แห่ง ขนาด (กxยxล).....เมตร
วิธีดำเนินการ

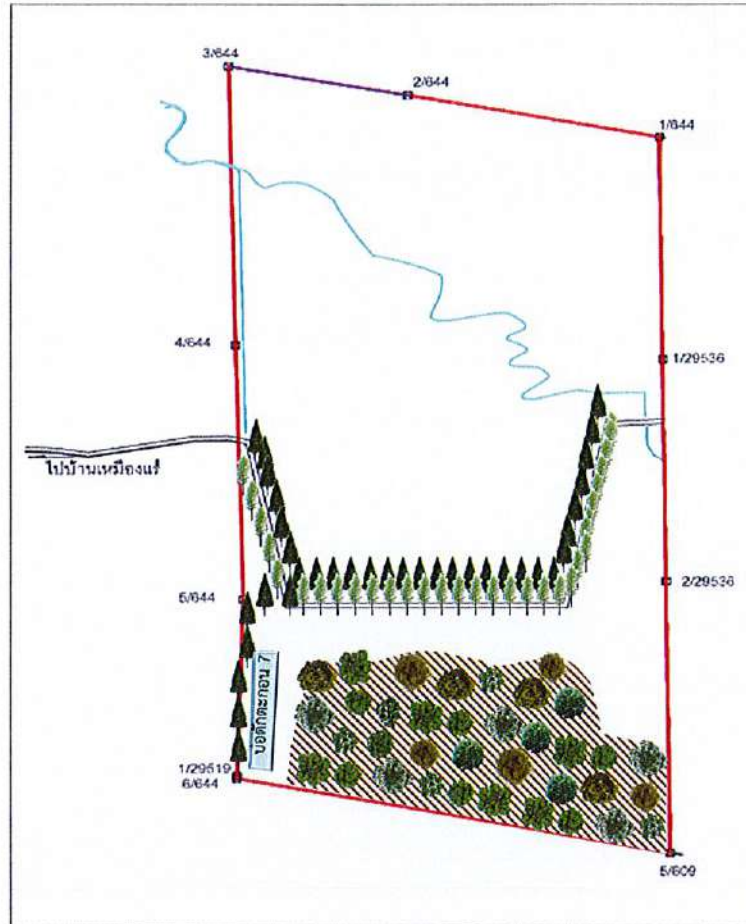

รูปที่ 4 แผนผังแสดงพื้นที่ดำเนินการฟื้นฟูในช่วง 1 ปีข้างหน้า

- ☐ การปลูกต้นไม้ระหว่างพื้นที่ว่างทั่วไปในเขตพื้นที่ประทานบัตร รวมเนื้อที่.....ไร่
วิธีดำเนินการ
- ☐ การปรับสภาพและฟื้นฟูพื้นที่บริเวณโรงแต่งแร่/โรงโม่หิน เนื้อที่.....ไร่
วิธีดำเนินการ
- ☐ การปรับสภาพและฟื้นฟูพื้นที่บริเวณสำนักงาน/บ้านพัก เนื้อที่.....ไร่
วิธีดำเนินการ.....

5.2 การจัดเตรียมงบประมาณ

งบประมาณสำหรับดำเนินงานตามแผนงาน.....	30,000	บาท
งบประมาณสำหรับการบำรุงรักษาพื้นที่ที่ฟื้นฟูแล้ว.....	10,000	บาท

ปัญหาและอุปสรรคที่ต้องการความช่วยเหลือ/สนับสนุนจากกรมอุตสาหกรรมพื้นฐานและการเหมืองแร่
และหรือส่วนราชการอื่นๆ

วิธีดำเนินการ

(ลงชื่อ)....

(.....)

ตำแหน่ง.....หัวหน้าแผนกสิ่งแวดล้อม.....ผู้จัดทำรายงาน

รับรองข้อมูลถูกต้องและเห็นชอบกับแผนการดำเนินการ

(ลงชื่อ)....

(.....)

ตำแหน่ง.....วิศวกรควบคุม



ได้รับใบอนุญาตประกอบวิชาชีพ 2565



เอกสารแนบ

6

เอกสารแต่งตั้งคณะกรรมการมวลงสนสัมพันธ์



ประกาศแต่งตั้งคณะกรรมการมวลชนสัมพันธ์

เนื่องด้วย บริษัท สหชาติเศรษฐกิจ จำกัด ผู้ประกอบกิจการทำเหมืองแร่ปิซัมและแอนไฮไดรต์ บริเวณหมู่ 2 บ้านเหมืองแร่ ตำบลทุ่งทอง อำเภอหนองบัว จังหวัดนครสวรรค์ มีภารกิจที่ต้องดำเนินการให้สอดคล้อง ตามเงื่อนไขแนบท้ายประทานบัตร ของกรมอุตสาหกรรมพื้นฐานและการเหมืองแร่ และมาตรการป้องกันและแก้ไขผลกระทบสิ่งแวดล้อมและมาตรการติดตามตรวจสอบคุณภาพสิ่งแวดล้อม คำขอประทานบัตรที่ 9/2559 (16801/16428) ร่วมแผนผังโครงการทำเหมืองเดียวกันกับ ประทานบัตรที่ 29596/15929 และประทานบัตรที่ 29536/15091 โดยดำเนินการให้สอดคล้องตามประกาศ กรมอุตสาหกรรมพื้นฐานและการเหมืองแร่ เรื่อง แนวทางการบริหารจัดการกองทุนพัฒนาหมู่บ้านรอบพื้นที่ เหมืองแร่ พ.ศ.2559 และประกาศกรมอุตสาหกรรมพื้นฐานและการเหมืองแร่ เรื่อง แนวทางการบริหารจัดการกองทุนเพื่อระงับสุขภาพชุมชนสำหรับโครงการเหมืองแร่ พ.ศ.2559 เพื่อให้การดำเนินงาน ของคณะกรรมการมวลชนสัมพันธ์เป็นไปด้วยความเรียบร้อย สอดคล้องกับวัตถุประสงค์ของบริษัท ฯ ที่ต้องการส่งเสริมให้ทุกภาคส่วนที่เกี่ยวข้องเข้ามามีส่วนร่วม ในการให้ความคิดเห็นและเสนอแนะ การประกอบกิจการเหมืองแร่ และร่วมบริหารจัดการกองทุนพัฒนาหมู่บ้านรอบพื้นที่เหมืองแร่ และกองทุน เพื่อระงับสุขภาพชุมชน เพื่อให้บริษัทฯ และชุมชนอยู่ร่วมกันอย่างเกื้อกูล ก่อให้เกิดการพัฒนาอย่างยั่งยืน ทางบริษัทฯ จึงขอประกาศดังนี้

ข้อ 1. ขอยกเลิกประกาศคำสั่งแต่งตั้งคณะกรรมการมวลชนสัมพันธ์ ฉบับวันที่ 10 พฤษภาคม พ.ศ. 2562

ข้อ 2. ให้มี “คณะกรรมการมวลชนสัมพันธ์ บริษัท สหชาติเศรษฐกิจ จำกัด” ประกอบด้วย

- | | |
|---|---------------------|
| 1. เจ้าอาวาสวัดสหชาติประชาธรรม หรือผู้แทน | กรรมการ |
| 2. เจ้าอาวาสวัดทุ่งทองวนาราม หรือผู้แทน | กรรมการ |
| 3. เจ้าอาวาสวัดสายลมเจริญธรรม หรือผู้แทน | กรรมการ |
| 4. เกษตรอำเภอหนองบัว หรือผู้แทน | กรรมการ |
| 5. พัฒนาการอำเภอหนองบัว หรือผู้แทน | กรรมการ |
| 6. สาธารณสุขอำเภอหนองบัว หรือผู้แทน | กรรมการ |
| 7. ผู้อำนวยการโรงเรียนสหชาติเศรษฐกิจวิทยา หรือผู้แทน | กรรมการ |
| 8. ผู้อำนวยการโรงเรียนประชาอุปถัมภ์ หรือผู้แทน | กรรมการ |
| 9. ผู้อำนวยการโรงพยาบาลส่งเสริมสุขภาพตำบลบ้านเหมืองแร่ หรือผู้แทน | กรรมการ |
| 10. นายกองค์การบริหารส่วนตำบลทุ่งทอง หรือผู้แทน | กรรมการ |
| 11. ผู้ใหญ่บ้านหมู่ 2 บ้านเหมืองแร่ หรือผู้แทน | กรรมการ |
| 12. ผู้ใหญ่บ้านหมู่ 4 บ้านเขาแม่แก่ หรือผู้แทน | กรรมการ |
| 13. ผู้ใหญ่บ้านหมู่ 14 บ้านสายฝน หรือผู้แทน | กรรมการ |
| 14. ผู้จัดการเหมืองแร่ บริษัท สหชาติเศรษฐกิจ จำกัด | กรรมการ |
| 15. ผู้ช่วยผู้จัดการเหมืองแร่ บริษัท สหชาติเศรษฐกิจ จำกัด | กรรมการ |
| 16. หัวหน้าแผนกสิ่งแวดล้อม บริษัท สหชาติเศรษฐกิจ จำกัด | กรรมการและเลขานุการ |
| 17. เจ้าหน้าที่สิ่งแวดล้อม บริษัท สหชาติเศรษฐกิจ จำกัด | กรรมการและเลขานุการ |



ข้อ 3. ให้คณะกรรมการมวลชนสัมพันธ์ บริษัท สหชาติเศรษฐกิจ จำกัด ตามข้อ 2. มีอำนาจหน้าที่และความรับผิดชอบ ดังต่อไปนี้

(1). พิจารณาให้ความเห็นชอบ แก้ไข เพิ่มเติม ระเบียบบริหารกองทุนพัฒนาหมู่บ้านรอบพื้นที่เหมืองแร่ และกองทุนเฝ้าระวังสุขภาพชุมชน เพื่อเป็นกรอบการดำเนินงานของคณะกรรมการฯ รวมทั้งแต่งตั้งผู้มีอำนาจลงนามเบิกจ่ายงบประมาณ

(2). พิจารณาให้ความเห็นชอบแผนการดำเนินกิจกรรม หรือโครงการพัฒนาหมู่บ้านรอบพื้นที่เหมืองแร่ และการเบิกจ่ายงบประมาณกองทุนพัฒนาหมู่บ้านรอบพื้นที่เหมืองแร่ และกองทุนเฝ้าระวังสุขภาพชุมชน

(3). ตรวจสอบ เสนอแนะให้ความคิดเห็นผลการดำเนินงานของกองทุนพัฒนาหมู่บ้านรอบพื้นที่เหมืองแร่ และกองทุนเฝ้าระวังสุขภาพชุมชน และรายงานผลการดำเนินงานให้กับหน่วยงานที่เกี่ยวข้องรับทราบ

(4). ประชาสัมพันธ์ข้อมูลโครงการ พร้อมทั้งตรวจสอบข้อร้องเรียนชุมชนว่าได้รับผลกระทบจากการประกอบกิจการโครงการเหมืองแร่ยับยั้งและแอนไฮโดรต์ของบริษัท สหชาติเศรษฐกิจ จำกัด หากมีข้อร้องเรียน จากชุมชนต้องติดตามการแก้ไขให้เป็นธรรมแก่ทุกฝ่าย จนแล้วเสร็จภายในระยะเวลาที่กำหนด

(5). ดำเนินการอื่นๆ ตามที่ได้รับมอบหมาย

ประกาศ ณ วันที่ 1 เดือน มิถุนายน พ.ศ. 2564



กรรมการผู้จัดการ

บริษัท สหชาติเศรษฐกิจ จำกัด

เอกสารแนบ

7

รายงานแผนและผลการดำเนินงานบริหารจัดการกองทุน
สำหรับโครงการเหมืองแร่

รายงานแผนและผลการดำเนินงานบริหารจัดการกองทุน
สำหรับโครงการเหมืองแร่ ประจำปี พ.ศ. 2565

โครงการเหมืองแร่ยิปซัมและแอนไฮไดรต์
ประทานบัตรที่ 16801/16428, 29596/15929, 29536/15091

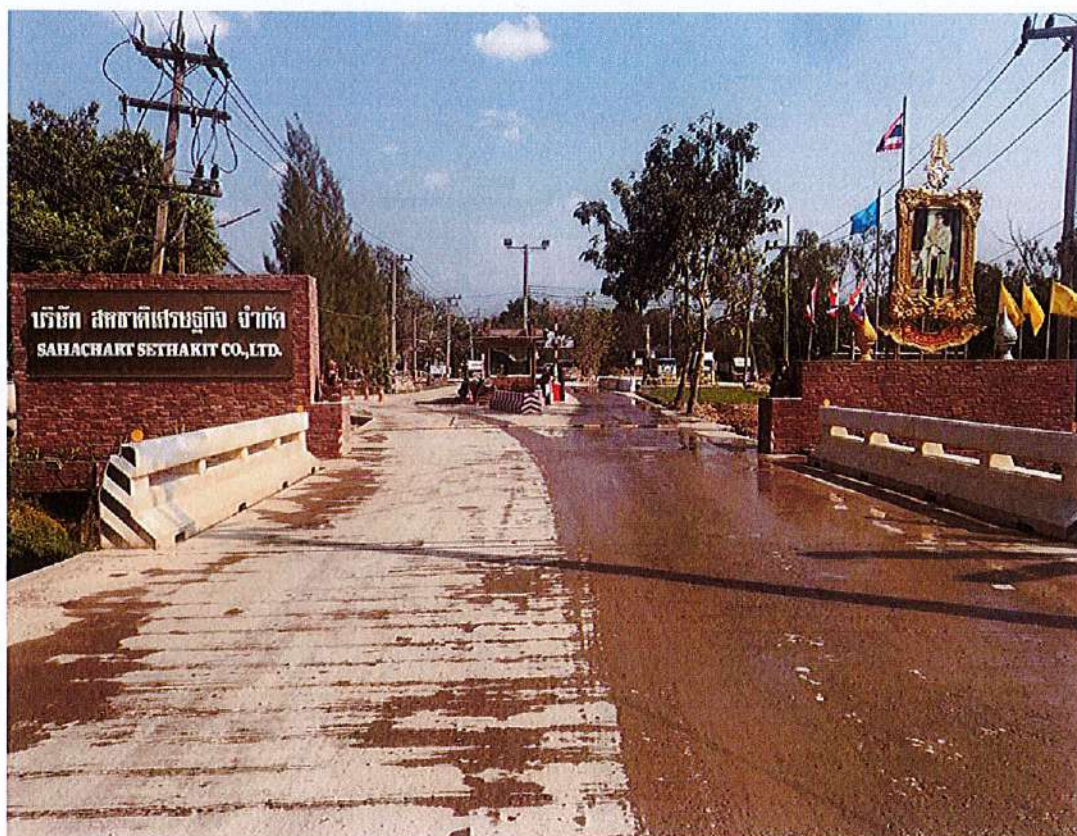

จัดทำโดย



บริษัท สหชาติเศรษฐกิจ จำกัด



ที่ SS-ENV 005/2566

บริษัท สหชาติเศรษฐกิจ จำกัด
SAHACHART SETHAKIT CO., LTD.

๓๖ 3450

สำเนา

เขียนที่..... บริษัท สหชาติเศรษฐกิจ จำกัด.....

วันที่ 23.. เดือน ..กุมภาพันธ์... พ.ศ. 2566...

เรื่อง ส่งรายงานแผนและผลการดำเนินงานบริหารจัดการกองทุน สำหรับโครงการเหมืองแร่
ของ บริษัท สหชาติเศรษฐกิจ จำกัด ประจำปี 2565

เรียน อธิบดีกรมอุตสาหกรรมพื้นฐานและการเหมืองแร่

สิ่งที่ส่งมาด้วย 1. รายงานแผนและผลการดำเนินงานบริหารจัดการกองทุน สำหรับโครงการเหมืองแร่
ประทานบัตรที่ 32253/16045 ร่วมแผนผังโครงการเดียวกันกับประทานบัตรที่ 29536/15091
และประทานบัตรที่ 29537/15092 จำนวน 1 เล่ม
2. รายงานแผนและผลการดำเนินงานบริหารจัดการกองทุน สำหรับโครงการเหมืองแร่
ประทานบัตรที่ 16801/16428 ร่วมแผนผังโครงการเดียวกันกับประทานบัตรที่ 29596/15929
และประทานบัตรที่ 29536/15091 จำนวน 1 เล่ม

ตามที่ บริษัท สหชาติเศรษฐกิจ จำกัด ผู้ประกอบการเหมืองแร่ยิปซัมและแอนไฮไดรต์
ตั้งอยู่ที่ ตำบลทุ่งทอง อำเภอนองบัว จังหวัดนครสวรรค์ ได้จัดตั้งกองทุนพัฒนาหมู่บ้านรอบพื้นที่เหมืองแร่
และกองทุนเฝ้าระวังสุขภาพชุมชน ตามมาตรการป้องกันและแก้ไขผลกระทบสิ่งแวดล้อม และมาตรการติดตาม
ตรวจสอบผลกระทบสิ่งแวดล้อม

บัดนี้ ทางบริษัทฯ ได้จัดทำรายงานเสร็จเรียบร้อยแล้ว จึงขอส่งรายงานแผนและผลการ
ดำเนินงานบริหารจัดการกองทุน สำหรับโครงการเหมืองแร่ ประจำปี พ.ศ. 2565 ของ บริษัท สหชาติเศรษฐกิจ จำกัด
ดังรายงานที่ส่งมาด้วย

จึงเรียนมาเพื่อทราบและโปรดพิจารณา

ขอแสดงความนับถือ



ลงชื่อ

ผู้จัดการเหมืองแร่ บริษัท สหชาติเศรษฐกิจ จำกัด



บริษัท สหชาติเศรษฐกิจ จำกัด
SAHACHART SETHAKIT CO., LTD.

ที่ SS-ENV 005/2566

สรข.๕ พิชญโลก	๕๗๕
เลขทะเบียนรับ	
วันที่	๒-๒ มิ.ค. ๒๕๖๖
เวลา	๑๕.๓๗ น.

สำเนา

เขียนที่.....บริษัท สหชาติเศรษฐกิจ จำกัด.....

วันที่..23.. เดือน ..กุมภาพันธ์... พ.ศ...2566...

เรื่อง ส่งรายงานแผนและผลการดำเนินงานบริหารจัดการกองทุน สำหรับโครงการเหมืองแร่
ของ บริษัท สหชาติเศรษฐกิจ จำกัด ประจำปี 2565

เรียน ผู้อำนวยการสำนักงานอุตสาหกรรมพื้นฐานและการเหมืองแร่ เขต 5 พิชญโลก

สิ่งที่ส่งมาด้วย 1. รายงานแผนและผลการดำเนินงานบริหารจัดการกองทุน สำหรับโครงการเหมืองแร่
ประทานบัตรที่ 32253/16045 รวมแผนผังโครงการเดียวกันกับประทานบัตรที่ 29536/15091
และประทานบัตรที่ 29537/15092 จำนวน 1 เล่ม
2. รายงานแผนและผลการดำเนินงานบริหารจัดการกองทุน สำหรับโครงการเหมืองแร่
ประทานบัตรที่ 16801/16428 รวมแผนผังโครงการเดียวกันกับประทานบัตรที่ 29596/15929
และประทานบัตรที่ 29536/15091 จำนวน 1 เล่ม

ตามที่ บริษัท สหชาติเศรษฐกิจ จำกัด ผู้ประกอบการเหมืองแร่ยิปซัมและแอนไฮไดรต์
ตั้งอยู่ที่ ตำบลทุ่งทอง อำเภอหนองบัว จังหวัดนครสวรรค์ ได้จัดตั้งกองทุนพัฒนาหมู่บ้านรอบพื้นที่เหมืองแร่
และกองทุนเฝ้าระวังสุขภาพชุมชน ตามมาตรการป้องกันและแก้ไขผลกระทบสิ่งแวดล้อม และมาตรการติดตาม
ตรวจสอบผลกระทบสิ่งแวดล้อม

บัดนี้ ทางบริษัทฯ ได้จัดทำรายงานเสร็จเรียบร้อยแล้ว จึงขอส่งรายงานแผนและผลการ
ดำเนินงานบริหารจัดการกองทุน สำหรับโครงการเหมืองแร่ ประจำปี พ.ศ. 2565 ของ บริษัท สหชาติเศรษฐกิจ จำกัด
ดังรายงานที่ส่งมาด้วย

จึงเรียนมาเพื่อทราบและโปรดพิจารณา

ขอแสดงความนับถือ

ลง

ผู้จัดการเหมืองแร่ บริษัท สหชาติเศรษฐกิจ จำกัด



ที่ SS-ENV 005/2566

บริษัท สหชาติเศรษฐกิจ จำกัด
SAHACHART SETHAKIT CO., LTD.

เขียนที่..... บริษัท สหชาติเศรษฐกิจ จำกัด

สำเนา

วันที่ 23 เดือน กุมภาพันธ์ พ.ศ. 2566

รับที่.....	๑๒๓๔
วันที่.....	๑๑ มี.ค. ๒๕๖๖
เวลา.....	๑๐.๕๕ น.

เรื่อง ส่งรายงานแผนและผลการดำเนินงานบริหารจัดการกองทุน
ของ บริษัท สหชาติเศรษฐกิจ จำกัด ประจำปี 2565

เรียน อุตสาหกรรมจังหวัดนครสวรรค์

- สิ่งที่ส่งมาด้วย
1. รายงานแผนและผลการดำเนินงานบริหารจัดการกองทุน สำหรับโครงการเหมืองแร่
ประทานบัตรที่ 32253/16045 รวมแผนผังโครงการเดียวกันกับประทานบัตรที่ 29536/15091
และประทานบัตรที่ 29537/15092 จำนวน 1 เล่ม
 2. รายงานแผนและผลการดำเนินงานบริหารจัดการกองทุน สำหรับโครงการเหมืองแร่
ประทานบัตรที่ 16801/16428 รวมแผนผังโครงการเดียวกันกับประทานบัตรที่ 29596/15929
และประทานบัตรที่ 29536/15091 จำนวน 1 เล่ม

ตามที่ บริษัท สหชาติเศรษฐกิจ จำกัด ผู้ประกอบการเหมืองแร่ยิปซัมและแอนไฮไดรต์
ตั้งอยู่ที่ ตำบลทุ่งทอง อำเภอหนองบัว จังหวัดนครสวรรค์ ได้จัดตั้งกองทุนพัฒนาหมู่บ้านรอบพื้นที่เหมืองแร่
และกองทุนเฝ้าระวังสุขภาพชุมชน ตามมาตรการป้องกันและแก้ไขผลกระทบสิ่งแวดล้อม และมาตรการติดตาม
ตรวจสอบผลกระทบสิ่งแวดล้อม

บัดนี้ ทางบริษัทฯ ได้จัดทำรายงานเสร็จเรียบร้อยแล้ว จึงขอส่งรายงานแผนและผลการ
ดำเนินงานบริหารจัดการกองทุน สำหรับโครงการเหมืองแร่ ประจำปี พ.ศ. 2565 ของ บริษัท สหชาติเศรษฐกิจ จำกัด
ดังรายงานที่ส่งมาด้วย

จึงเรียนมาเพื่อทราบและโปรดพิจารณา

ขอแสดงความนับถือ

ลงชื่อ

ผู้จัดการเหมืองแร่ บริษัท สหชาติเศรษฐกิจ จำกัด

☐ ก่อนเปิดการทำเหมือง
☒ ครั้งที่.....1/2565.....

รายงานแผนและผลการดำเนินงานบริหารจัดการกองทุน สำหรับโครงการเหมืองแร่

1. ข้อมูลประธานบัตร

ชื่อผู้ถือประธานบัตร.....บริษัท สหชาติเศรษฐกิจ จำกัด.....ประธานบัตรเลขที่..... 16801/16428

ร่วมแผนผังเดียวกันกับประธานบัตรที่ 29596/15929 และประธานบัตรที่ 29536/15091

ชนิดแร่ ยิปซัมและแอนไฮไดรต์

ที่ตั้งประธานบัตร ตำบลทุ่งทอง..... อำเภอหนองบัว..... จังหวัด..... นครสวรรค์

อายุประธานบัตร..... 30ปี เริ่มตั้งแต่วันที่ 21 สิงหาคม 2563 ถึงวันที่ 20 สิงหาคม 2593

สถานภาพปัจจุบัน ☐ ขอเปิดการทำเหมือง ☒ เปิดการทำเหมือง ☐ หยุดการ ☐ ขอต่อยอายุ

สถานที่ติดต่อบริษัท สหชาติเศรษฐกิจ จำกัด 174 หมู่ 2 ตำบลทุ่งทอง อำเภอหนองบัว จังหวัดนครสวรรค์

โทรศัพท์ 056-880176 โทรสาร 056-8800177 E-mail

2. เงื่อนไขการจัดตั้งกองทุน

☒ จัดตั้งกองทุนตามมาตรการป้องกันและแก้ไขผลกระทบสิ่งแวดล้อม

☐ เงื่อนไขแนบท้ายประธานบัตร เพิ่มเติม กรณี เมื่อ

กองทุน วงเงิน.....บาท

เงื่อนไข.....

กองทุน วงเงิน.....บาท

เงื่อนไข.....

3. ผลการดำเนินงาน

3.1 คณะกรรมการมวลชนสัมพันธ์

☒ ดำเนินการจัดตั้งคณะกรรมการมวลชนสัมพันธ์ (มีรายชื่อ อำนาจ หน้าที่ ดังเอกสารแนบ 1)

☒ จัดทำระเบียบว่าด้วยการบริหารจัดการกองทุน (ดังเอกสารแนบ 2)

☐ ยังไม่ได้จัดตั้ง/จัดทำระเบียบ เหตุผล

3.2 การบริหารคณะกรรมการมวลชนสัมพันธ์

☒ ดำเนินการแล้ว ประชุมครั้งที่ 1/2565 และ 2/2565

(ตามรายงานการประชุม ดังเอกสารแนบ 3)

☐ ยังไม่ได้ดำเนินการ เหตุผล

3.3 การนำเงินเข้าบัญชีกองทุน

☒ ดำเนินการแล้ว (แสดงสำเนาสมุดบัญชีธนาคาร ดังเอกสารแนบ 4)

1) กองทุน พัฒนาหมู่บ้านรอบพื้นที่เหมืองแร่
ธนาคาร กสิกรไทย สาขา หนองบัว

อัตราการผลิตแร่ - เมตริกตัน จำนวนเงิน 500,000 บาท

2) กองทุน เฝ้าระวังสุขภาพ
ธนาคาร กสิกรไทย สาขา หนองบัว

อัตราการผลิตแร่ - เมตริกตัน จำนวนเงิน 200,000 บาท

☐ ยังไม่ได้เปิดบัญชี/นำเงินเข้าบัญชี เหตุผล.....

3.4 รายงานผลการดำเนินงานแผนงาน (รายละเอียด และภาพการจัดกิจกรรมดังเอกสารแนบ 5)

1) โครงการจากกองทุนพัฒนาหมู่บ้านรอบพื้นที่

1.1) โครงการบูรณะซ่อมแซมแมรุมาศวัดสหชาติประชาธรรม.....

วันที่ เดือน มีนาคม มิถุนายน พ.ศ. 2565.....

สถานที่..... วัดสหชาติประชาธรรม ผู้เข้าร่วมโครงการ.....-.....คน

ครอบคลุม หมู่ 2 บ้านเหมืองแร่ งบประมาณในการดำเนินโครงการ..... 75,000 บาท

2) โครงการจากกองทุนเฝ้าระวังสุขภาพ

2.1) การมอบชุดตรวจ ATK ให้กับโรงพยาบาลส่งเสริมสุขภาพตำบลบ้านเหมืองแร่ จำนวน 500 ชุด

วันที่ 21 เดือน กันยายน พ.ศ. 2565.....

สถานที่..... โรงพยาบาลส่งเสริมสุขภาพตำบลบ้านเหมืองแร่

ครอบคลุม 10 หมู่บ้าน งบประมาณในการดำเนินโครงการ..... 14,500 บาท

2.2) การมอบแผ่นตรวจน้ำตาลในกระแสเลือด ให้โรงพยาบาลส่งเสริมสุขภาพตำบลบ้านเหมืองแร่ จำนวน 50 กล่อง

วันที่ 20 เดือน ตุลาคม พ.ศ. 2565.....

สถานที่..... โรงพยาบาลส่งเสริมสุขภาพตำบลบ้านเหมืองแร่

ครอบคลุม 10 หมู่บ้าน งบประมาณในการดำเนินโครงการ..... 19,000 บาท

2.3) โครงการตรวจสอบสุขภาพชุมชน ประจำปี 2565

วันที่ 26-27 เดือน พฤศจิกายน พ.ศ. 2565

สถานที่ โรงเรียนสหชาติเศรษฐกิจวิทยา , โรงเรียนประชาอุปถัมภ์

ผู้เข้าร่วมโครงการ 238 คน ครอบคลุม 3 หมู่บ้าน

ได้แก่ หมู่ 2 บ้านเหมืองแร่ , หมู่ 4 บ้านเขาแม่แก้ว และหมู่ 14 บ้านสายฝน

งบประมาณในการดำเนินโครงการ 187,975 บาท

2.3) การมอบเข็มเจาะเลือดที่ปลายนิ้ว ให้โรงพยาบาลส่งเสริมสุขภาพตำบลบ้านเหมืองแร่ จำนวน 2,000 อัน

วันที่ 1 เดือน ธันวาคม พ.ศ. 2565

สถานที่ โรงพยาบาลส่งเสริมสุขภาพตำบลบ้านเหมืองแร่

ครอบคลุม 10 หมู่บ้าน งบประมาณในการดำเนินโครงการ 7,000 บาท

3) งบประมาณในการดำเนินงาน (รายละเอียดค่าใช้จ่าย ตามเอกสารแนบ 6)

3.5 แผนการดำเนินงานในปีต่อไป (รายละเอียด ดังเอกสารแนบ 7)

กิจกรรม โครงการตรวจสอบสุขภาพชุมชน ประจำปี 2566

งบประมาณ 200,000 บาท

ผู้จัดการเหมืองแร่ บริษัท สหชาติเศรษฐกิจ จำกัด

ผู้รายงาน

เอกสารแนบ 1

ประกาศแต่งตั้งคณะกรรมการมวชนสัมพันธ์

โครงการเหมืองแร่ปิซัมและแอนไฮไดรต์

บริษัท สหชาติเศรษฐกิจ จำกัด



ประกาศแต่งตั้งคณะกรรมการมวชนสัมพันธ์

เนื่องด้วย บริษัท สหชาติเศรษฐกิจ จำกัด ผู้ประกอบกิจการทำเหมืองแร่ยิปซัมและแอนไฮไดรต์ บริเวณหมู่ 2 บ้านเหมืองแร่ ตำบลทุ่งทอง อำเภอหนองบัว จังหวัดนครสวรรค์ มีภารกิจที่ต้องดำเนินการให้สอดคล้อง ตามเงื่อนไขแนบท้ายประทานบัตร ของกรมอุตสาหกรรมพื้นฐานและการเหมืองแร่ และมาตรการป้องกันและแก้ไขผลกระทบสิ่งแวดล้อมและมาตรการติดตามตรวจสอบคุณภาพสิ่งแวดล้อม คำขอประทานบัตรที่ 9/2559 (16801/16428) ร่วมแผนผังโครงการทำเหมืองเดียวกันกับ ประทานบัตรที่ 29596/15929 และประทานบัตรที่ 29536/15091 โดยดำเนินการให้สอดคล้องตามประกาศ กรมอุตสาหกรรมพื้นฐานและการเหมืองแร่ เรื่อง แนวทางการบริหารจัดการกองทุนพัฒนาหมู่บ้านรอบพื้นที่เหมืองแร่ พ.ศ.2559 และประกาศกรมอุตสาหกรรมพื้นฐานและการเหมืองแร่ เรื่อง แนวทางการบริหารจัดการกองทุนเฝ้าระวังสุขภาพชุมชนสำหรับโครงการเหมืองแร่ พ.ศ.2559 เพื่อให้การดำเนินงานของคณะกรรมการมวชนสัมพันธ์เป็นไปด้วยความเรียบร้อย สอดคล้องกับวัตถุประสงค์ของบริษัท ฯ ที่ต้องการส่งเสริมให้ทุกภาคส่วนที่เกี่ยวข้องเข้ามามีส่วนร่วม ในการให้ความคิดเห็นและเสนอแนะการประกอบกิจการเหมืองแร่ และร่วมบริหารจัดการกองทุนพัฒนาหมู่บ้านรอบพื้นที่เหมืองแร่ และกองทุนเฝ้าระวังสุขภาพชุมชน เพื่อให้บริษัทฯ และชุมชนอยู่ร่วมกันอย่างเกื้อกูล ก่อให้เกิดการพัฒนาอย่างยั่งยืนทางบริษัทฯ จึงขอประกาศดังนี้

ข้อ 1. ขอยกเลิกประกาศคำสั่งแต่งตั้งคณะกรรมการมวชนสัมพันธ์ ฉบับวันที่ 10 พฤษภาคม พ.ศ. 2562

ข้อ 2. ให้มี “คณะกรรมการมวชนสัมพันธ์ บริษัท สหชาติเศรษฐกิจ จำกัด” ประกอบด้วย

- | | |
|---|---------------------|
| 1. เจ้าอาวาสวัดสหชาติประชาธรรม หรือผู้แทน | กรรมการ |
| 2. เจ้าอาวาสวัดทุ่งทองวนาราม หรือผู้แทน | กรรมการ |
| 3. เจ้าอาวาสวัดสายลมเจริญธรรม หรือผู้แทน | กรรมการ |
| 4. เกษตรอำเภอหนองบัว หรือผู้แทน | กรรมการ |
| 5. พัฒนาการอำเภอหนองบัว หรือผู้แทน | กรรมการ |
| 6. สาธารณสุขอำเภอหนองบัว หรือผู้แทน | กรรมการ |
| 7. ผู้อำนวยการโรงเรียนสหชาติเศรษฐกิจวิทยา หรือผู้แทน | กรรมการ |
| 8. ผู้อำนวยการโรงเรียนประชาอุปถัมภ์ หรือผู้แทน | กรรมการ |
| 9. ผู้อำนวยการโรงพยาบาลส่งเสริมสุขภาพตำบลบ้านเหมืองแร่ หรือผู้แทน | กรรมการ |
| 10. นายกองค์การบริหารส่วนตำบลทุ่งทอง หรือผู้แทน | กรรมการ |
| 11. ผู้ใหญ่บ้านหมู่ 2 บ้านเหมืองแร่ หรือผู้แทน | กรรมการ |
| 12. ผู้ใหญ่บ้านหมู่ 4 บ้านเขาแม่แก่ หรือผู้แทน | กรรมการ |
| 13. ผู้ใหญ่บ้านหมู่ 14 บ้านสายฝน หรือผู้แทน | กรรมการ |
| 14. ผู้จัดการเหมืองแร่ บริษัท สหชาติเศรษฐกิจ จำกัด | กรรมการ |
| 15. ผู้ช่วยผู้จัดการเหมืองแร่ บริษัท สหชาติเศรษฐกิจ จำกัด | กรรมการ |
| 16. หัวหน้าแผนกสิ่งแวดล้อม บริษัท สหชาติเศรษฐกิจ จำกัด | กรรมการและเลขานุการ |
| 17. เจ้าหน้าที่สิ่งแวดล้อม บริษัท สหชาติเศรษฐกิจ จำกัด | กรรมการและเลขานุการ |



ข้อ 3. ให้คณะกรรมการมวลชนสัมพันธ์ บริษัท สหชาติเศรษฐกิจ จำกัด ตามข้อ 2. มีอำนาจหน้าที่และความรับผิดชอบ ดังต่อไปนี้

(1). พิจารณาให้ความเห็นชอบ แก้ไข เพิ่มเติม ระเบียบบริหารกองทุนพัฒนาหมู่บ้านรอบพื้นที่เหมืองแร่ และกองทุนเฝ้าระวังสุขภาพชุมชน เพื่อเป็นกรอบการดำเนินงานของคณะกรรมการฯ รวมทั้งแต่งตั้งผู้มีอำนาจลงนามเบิกจ่ายงบประมาณ

(2). พิจารณาให้ความเห็นชอบแผนการดำเนินกิจกรรม หรือโครงการพัฒนาหมู่บ้านรอบพื้นที่เหมืองแร่ และการเบิกจ่ายงบประมาณกองทุนพัฒนาหมู่บ้านรอบพื้นที่เหมืองแร่ และกองทุนเฝ้าระวังสุขภาพชุมชน

(3). ตรวจสอบ เสนอแนะให้ความคิดเห็นผลการดำเนินงานของกองทุนพัฒนาหมู่บ้านรอบพื้นที่เหมืองแร่ และกองทุนเฝ้าระวังสุขภาพชุมชน และรายงานผลการดำเนินงานให้กับหน่วยงานที่เกี่ยวข้องรับทราบ

(4). ประชาสัมพันธ์ข้อมูลโครงการ พร้อมทั้งตรวจสอบข้อร้องเรียนชุมชนว่าได้รับผลกระทบจากการประกอบกิจการโครงการเหมืองแร่ยับยั้งและแอนไฮโดรต์ของบริษัท สหชาติเศรษฐกิจ จำกัด หากมีข้อร้องเรียน จากชุมชนต้องติดตามการแก้ไขให้เป็นธรรมแก่ทุกฝ่าย จนแล้วเสร็จภายในระยะเวลาที่กำหนด

(5). ดำเนินการอื่นๆ ตามที่ได้รับมอบหมาย

ประกาศ ณ วันที่ 1 เดือน มิถุนายน พ.ศ.2564



กรรมการผู้จัดการ
บริษัท สหชาติเศรษฐกิจ จำกัด

เอกสารแนบ 2

ระเบียบบริหารกองทุนพัฒนาหมู่บ้านรอบพื้นที่เหมืองแร่

และกองทุนเฝ้าระวังสุขภาพชุมชน

คำขอประทานบัตรที่ 9/2559(16801/16428)

ร่วมแผนผังเดียวกันกับประทานบัตรที่ 29596/15929

และประทานบัตรที่ 29536/15091

บริษัท สหชาติเศรษฐกิจ จำกัด



ระเบียบบริหารกองทุนพัฒนาหมู่บ้านรอบพื้นที่เหมืองแร่
และกองทุนเฝ้าระวังสุขภาพชุมชน

คำขอประทานบัตรที่ 9/2559 (16801/16428) ร่วมแผนผังโครงการทำเหมืองเดียวกันกับ
ประทานบัตรที่ 29596/15929 และประทานบัตรที่ 29536/15091

บริษัท สหชาติเศรษฐกิจ จำกัด ตำบลทุ่งทอง อำเภอหนองบัว จังหวัดนครสวรรค์

กองทุนพัฒนาหมู่บ้านรอบพื้นที่เหมืองแร่ และกองทุนเฝ้าระวังสุขภาพชุมชน จัดตั้งขึ้นตามเงื่อนไขรายงานประเมินผลกระทบสิ่งแวดล้อมโครงการเหมืองแร่ยิปซัมและแอนไฮไดรต์ ของบริษัท สหชาติเศรษฐกิจ จำกัด ตำบลทุ่งทอง อำเภอหนองบัว จังหวัดนครสวรรค์

หมวดที่ 1 ชื่อและที่ตั้ง

ข้อ 1 ชื่อกองทุนมีชื่อว่า “กองทุนพัฒนาหมู่บ้านรอบพื้นที่เหมืองแร่”
“กองทุนเฝ้าระวังสุขภาพชุมชน”

ข้อ 2 มีผลบังคับใช้ตั้งแต่วันที่ 1 เดือน มีนาคม พ.ศ.2564

ข้อ 3 ในระเบียบบริหารกองทุนนี้

กองทุนพัฒนา ฯ	หมายถึง	“กองทุนพัฒนาหมู่บ้านรอบพื้นที่เหมืองแร่”
กองทุนเฝ้าระวัง ฯ	หมายถึง	“กองทุนเฝ้าระวังสุขภาพชุมชน”
คณะกรรมการ	หมายถึง	คณะกรรมการมวลชนสัมพันธ์ โครงการเหมืองแร่ยิปซัม และแอนไฮไดรต์ ของบริษัท สหชาติเศรษฐกิจ จำกัด ตำบลทุ่งทอง อำเภอหนองบัว จังหวัดนครสวรรค์
บริษัทฯ	หมายถึง	บริษัท สหชาติเศรษฐกิจ จำกัด ตำบลทุ่งทอง อำเภอหนองบัว จังหวัดนครสวรรค์

หมวดที่ 2 วัตถุประสงค์ของกองทุน

ข้อ 4 วัตถุประสงค์ของกองทุน

กองทุนพัฒนาหมู่บ้านรอบพื้นที่เหมืองแร่ มีวัตถุประสงค์เพื่อ เป็นงบประมาณดำเนินงานหรือกิจกรรมเกี่ยวกับการพัฒนาหมู่บ้านรอบพื้นที่ประทานบัตรของบริษัท ฯ ในรัศมี 3 กิโลเมตร ตามรายงานประเมินผลกระทบสิ่งแวดล้อมโครงการเหมืองแร่ยิปซัมและแอนไฮไดรต์ ของบริษัทฯ ทั้งนี้การบริหารจัดการกองทุนให้เป็นไปตามประกาศกรมอุตสาหกรรมพื้นฐานและการเหมืองแร่ เรื่อง แนวทางการบริหารจัดการกองทุนพัฒนาหมู่บ้านรอบพื้นที่เหมืองแร่ พ.ศ.2559

กองทุนเฝ้าระวังสุขภาพชุมชน มีวัตถุประสงค์เพื่อ เป็นงบประมาณดำเนินงานหรือกิจกรรมเกี่ยวกับการเฝ้าระวังสุขภาพอนามัย หรือการตรวจสุขภาพของประชาชน รวมทั้งสนับสนุนกิจกรรมสาธารณสุขของชุมชนที่อยู่รอบพื้นที่ประทานบัตรของบริษัท ฯ ในรัศมี 3 กิโลเมตร ตามรายงานประเมินผลกระทบสิ่งแวดล้อมโครงการเหมืองแร่ยิปซัมและแอนไฮไดรต์ ของบริษัทฯ ทั้งนี้การบริหารจัดการกองทุน ให้เป็นไปตามประกาศกรมอุตสาหกรรมพื้นฐานและการเหมืองแร่ เรื่อง แนวทางการบริหารจัดการกองทุนเฝ้าระวังสุขภาพชุมชนสำหรับโครงการเหมืองแร่ พ.ศ.2559



หมวดที่ 3 กองทุนพัฒนา ฯ และกองทุนเฝ้าระวัง ฯ ทรัพย์สิน การได้มาซึ่งทรัพย์สิน และรูปแบบการใช้

ข้อ 5 การนำเงินเข้ากองทุน

ให้ผู้ถือประทานบัตรนำเงินเข้ากองทุนพัฒนา ฯ และกองทุนเฝ้าระวัง ฯ ในเดือนแรกหลังจากได้รับอนุญาตประทานบัตร หรือต่ออายุ ประทานบัตร ตามวงเงินขั้นต่ำที่กำหนดไว้ตามเงื่อนไขแนบท้ายรายงาน โดยกองทุนพัฒนาหมู่บ้านรอบพื้นที่เหมืองแร่ จำนวน 500,000 บาท กองทุนเฝ้าระวังสุขภาพชุมชน จำนวน 200,000 บาท ในช่วงปีที่สองจนถึงสิ้นอายุประทานบัตรให้นำเงินเข้าบัญชีกองทุนพัฒนา ฯ และกองทุนเฝ้าระวัง ฯ ตามอัตราดังกล่าวในช่วงเดือนมกราคมของทุกปี

ข้อ 6 การบริหารกองทุน

ให้คณะกรรมการ เป็นผู้บริหารจัดการกองทุน โดยทำหน้าที่พิจารณาแผนงาน และผลการดำเนินงานกิจกรรมหรือโครงการพัฒนาหมู่บ้านรอบพื้นที่เหมืองแร่ และจัดทำแผนตรวจสอบสุขภาพประชาชน หรือกิจกรรมเฝ้าระวังสุขภาพประชาชนที่อาจได้รับผลกระทบจากการประกอบกิจการเหมืองแร่ พร้อมทั้งรายงานผลการดำเนินงานให้กับหน่วยงานที่เกี่ยวข้องรับทราบ

หมวดที่ 4 อำนาจหน้าที่ และความรับผิดชอบ ของคณะกรรมการ

ข้อ 7 คณะกรรมการมีอำนาจหน้าที่และความรับผิดชอบ ดังต่อไปนี้

- (1) พิจารณาให้ความเห็นชอบ แก้ไข เพิ่มเติม ระเบียบบริหารกองทุนพัฒนาหมู่บ้านรอบพื้นที่เหมืองแร่ และกองทุนเฝ้าระวังสุขภาพชุมชน เพื่อเป็นกรอบการดำเนินงานของคณะกรรมการฯ รวมทั้งแต่งตั้งผู้มีอำนาจลงนามเบิกจ่ายงบประมาณ
- (2) พิจารณาให้ความเห็นชอบแผนการดำเนินงานหรือโครงการพัฒนาหมู่บ้านรอบพื้นที่เหมืองแร่ และการเบิกจ่ายงบประมาณกองทุนพัฒนา ฯ และกองทุนเฝ้าระวัง ฯ
- (3) ตรวจสอบ เสนอแนะให้ความคิดเห็นผลการดำเนินงานของกองทุนพัฒนา ฯ และกองทุนเฝ้าระวัง ฯ และรายงานผลการดำเนินงานให้กับหน่วยงานที่เกี่ยวข้องรับทราบ
- (4) ประชาสัมพันธ์ข้อมูลโครงการ พร้อมทั้งตรวจสอบข้อร้องเรียนชุมชนว่าได้รับผลกระทบจากการประกอบกิจการโครงการเหมืองแร่ยับยั้งและแอไอไดรต์ของบริษัท ฯ หากมีข้อร้องเรียนจากชุมชนต้องติดตามการแก้ไข โดยให้ความเป็นธรรมแก่ทุกฝ่าย จนแล้วเสร็จภายในระยะเวลาที่กำหนด
- (5) ดำเนินการอื่นๆ ตามที่ได้รับมอบหมาย

หมวดที่ 5 การประชุม และอัตราค่าเบี้ยของคณะกรรมการ

ข้อ 8 คณะกรรมการ จะต้องจัดให้มีการประชุมตามความเหมาะสม หรือตามมติความเห็นชอบของคณะกรรมการ แต่ทั้งนี้ต้องจัดให้มีการประชุมอย่างน้อย 1 ครั้งต่อปี และต้องมีคณะกรรมการเข้าร่วมประชุมอย่างน้อยครั้งหนึ่ง ของจำนวนคณะกรรมการทั้งหมดจึงถือว่าครบองค์ประชุม

ข้อ 9 ในการประชุมคณะกรรมการ หากต้องการเชิญบุคคลอื่นเข้าร่วมประชุมเพื่อให้ข้อมูลหรือข้อเสนอแนะต่าง ๆ จะต้องได้รับมติเห็นชอบเสียงข้างมากจากคณะกรรมการที่เข้าร่วมประชุม เป็นครั้งคราวไป

ข้อ 10 มติเรื่องต่าง ๆ ของที่ประชุมคณะกรรมการ ให้ถือเสียงข้างมากของที่ประชุมคณะกรรมการ

ข้อ 11 การกำหนดอัตราค่าเบี้ยประชุมให้เป็นไปตามมติความเห็นชอบของคณะกรรมการ โดยอัตราที่กำหนดต้องคำนึงถึงสถานะการเงินของกองทุนพัฒนา ฯ และกองทุนเฝ้าระวัง ฯ และภารกิจตามหน้าที่เป็นสำคัญ ทั้งนี้การจ่ายค่าเบี้ยประชุมให้จ่ายเป็นต่อหน่วยงาน ไม่ใช่ต่อจำนวนบุคคลที่เข้าร่วมประชุม



หมวดที่ 6 การเงิน

- ข้อ 12 คณะกรรมการผู้มีอำนาจลงนามเบิกจ่ายงบประมาณกองทุน จากบัญชีกองทุนพัฒนา ฯ และกองทุนเฝ้าระวัง ฯ จะต้องได้รับการแต่งตั้งตามมติในที่ประชุม ต้องมีคณะกรรมการ 2 ใน 3 ท่าน เป็นผู้มีอำนาจลงนามเบิกจ่ายงบประมาณ
- ข้อ 13 หากมีเหตุขัดข้องในการเบิกจ่ายงบประมาณ ให้คณะกรรมการพิจารณา โดยให้ถือเสียงข้างมากของมติในที่ประชุมคณะกรรมการ

หมวดที่ 7 การแก้ไข เพิ่มเติม ระเบียบการบริหารกองทุน

- ข้อ 14 การแก้ไข เพิ่มเติม ระเบียบการบริหารกองทุนพัฒนา ฯ และกองทุนเฝ้าระวัง ฯ จะกระทำได้โดยมีการลงมติในที่ประชุมคณะกรรมการ ด้วยคะแนนเสียงไม่น้อยกว่า 3 ใน 4 ของคณะกรรมการที่เข้าร่วมประชุม

หมวดที่ 8 การยกเลิกกองทุน

- ข้อ 15 การยกเลิกกองทุนพัฒนา ฯ และกองทุนเฝ้าระวัง ฯ ได้ก็ต่อเมื่อหยุดการทำเหมือง หรือสิ้นอายุประทานบัตรที่ระบุให้จัดตั้งกองทุน ฯ ในเงื่อนไขมาตรการป้องกันและแก้ไขผลกระทบสิ่งแวดล้อม และมาตรการติดตามตรวจสอบผลกระทบสิ่งแวดล้อม ของบริษัทฯ
- ข้อ 16 เงินกองทุนพัฒนา ฯ และกองทุนเฝ้าระวัง ฯ ที่เหลือหลังจากได้ชำระบัญชีเรียบร้อยแล้ว ให้คณะกรรมการพิจารณาตามความเหมาะสมในการนำเงินดังกล่าวมาใช้ประโยชน์แก่ชุมชนในพื้นที่ตำบลทุ่งทอง ต่อไป

ทั้งนี้ ตั้งแต่บัดนี้เป็นต้นไป

ประกาศ ณ วันที่.....1..... เดือน.....สิงหาคม..... พ.ศ.2564

กรรมการผู้จัดการ
บริษัท สหชาติเศรษฐกิจ จำกัด

เอกสารแนบ 3

รายงานการประชุมคณะกรรมการมวชนสัมพันธ์

โครงการเหมืองแร่yipซัมและแอนไฮไดรต์

บริษัท สหชาติเศรษฐกิจ จำกัด

ครั้งที่ 1/2565

ครั้งที่ 2/2565

รายงานการประชุมกองทุนพัฒนาหมู่บ้านรอบพื้นที่เหมืองแร่และกองทุนเฝ้าระวังสุขภาพชุมชน
ของ บริษัท สหชาติเศรษฐกิจ จำกัด ครั้งที่ 1 ประจำปี 2565

ประชุม ณ ห้องประชุมสำนักงาน บริษัท สหชาติเศรษฐกิจ จำกัด อำเภอหนองบัว จังหวัดนครสวรรค์
วันอังคารที่ 7 มีนาคม 2565 เริ่มประชุมเวลา 09.00 นาฬิกา

ผู้เข้าร่วมประชุม



ตัวแทนสาธารณสุขอำเภอหนองบัว
ตัวแทนพัฒนาการอำเภอหนองบัว
ตัวแทนเกษตรอำเภอหนองบัว
นายกองค์การบริหารส่วนตำบลทุ่งทอง
ผู้ใหญ่บ้าน หมู่ 2 บ้านทุ่งทอง
ผู้ใหญ่บ้าน หมู่ 4 บ้านเขาแม่แก่
ตัวแทนผู้ใหญ่บ้าน หมู่ 14 บ้านสายลม
ตัวแทนโรงเรียนสหชาติเศรษฐกิจวิทยา
ผู้อำนวยการโรงพยาบาลส่งเสริมสุขภาพตำบล
บ้านเหมืองแร่
ตัวแทนวัดทุ่งทองวนาราม
ตัวแทนวัดสหชาติประชาธรรม
ตัวแทนวัดสายลมเจริญธรรม
ตัวแทนบริษัท สหชาติเศรษฐกิจ จำกัด
ตัวแทนบริษัท สหชาติเศรษฐกิจ จำกัด
ตัวแทนบริษัท สหชาติเศรษฐกิจ จำกัด

กรรมการที่ไม่มาประชุม ตัวแทนโรงเรียนประชาอุปถัมภ์

เริ่มเปิดประชุม 09.30 นาฬิกา

ที่ประชุมมีมติให้  เป็นประธานในที่ประชุม และได้กล่าวเปิดประชุม
พร้อมกับได้ให้นายปรีชา แก้วใหญ่ ดำเนินการประชุมตามวาระ ดังนี้

วาระที่ 1 เรื่องที่ประชุมทราบ

1.1. เรื่องประธานในที่ประชุมแจ้งให้ที่ประชุมทราบ

1.1.1. ทางบริษัท สหชาติเศรษฐกิจ จำกัด ได้นำเงินเข้าบัญชีกองทุนพัฒนาหมู่บ้านรอบพื้นที่
เหมืองแร่ พร้อมกับกองทุนเฝ้าระวังสุขภาพชุมชนแปลงประธานบัตร 16801/16428 และ
32253/16045 เป็นที่เรียบร้อยแล้ว รายละเอียดเป็นไปตาม Slide show



1.1.2. ทางบริษัท สหชาติเศรษฐกิจ จำกัด มีผู้บริหารท่านใหม่ที่จะมาทำหน้าที่แทนคุณพลิชฐ์ อยู่คำ คือ คุณภักพล คุณานนท์ ตำแหน่งผู้ช่วยผู้จัดการเหมืองแร่ ลำดับต่อไปเชิญเลขานุการ ดำเนินการประชุมต่อ

1.2. เรื่องเลขานุการแจ้งให้ทราบ

ขอให้หน่วยงานที่ยังค้างการส่งรายงานสรุปการดำเนินโครงการที่ได้รับงบประมาณ จากกองทุนพัฒนาฯ ประจำปี 2564 ขอให้ส่งที่เลขานฯ เพื่อนำประกอบรายงานต่อ หน่วยงานราชการที่เกี่ยวข้องต่อไป

วาระที่ 2. รับรองรายงานการประชุม

เลขานุการได้จัดทำรายงานการประชุมคณะกรรมการมวลชนสัมพันธ์ ครั้งที่ 3/2564 เมื่อวันที่ 7 กันยายน 2564 จำนวน 17 หน้า ซึ่งได้จัดส่งให้คณะกรรมการฯ ทุกท่านเป็นที่เรียบร้อยแล้ว จึงขอมติรับรอง การประชุมครั้งที่ผ่านมา

มติที่ประชุม : รับรองรายงาน

วาระที่ 3. เรื่องสืบเนื่อง - เรื่องค้างการพิจารณา

ไม่มีสืบเนื่อง - เรื่องค้างการพิจารณา

วาระที่ 4. เรื่องเพื่อพิจารณา

4.1. โครงการที่ใช้งบประมาณจากกองทุนเฝ้าระวังสุขภาพ

- เมื่อวันที่ 8 มีนาคม 2565 ทาง รพ.สต.บ้านเหมืองแร่ ได้ส่งโครงการขอสนับสนุนจัดซื้อชุดตรวจ ATK จำนวน 500 ชุด ทางเลขานุการจึงได้ส่งหนังสือของรพ.สต.บ้านเหมืองแร่เข้าสู่ไลน์กลุ่มของ คณะกรรมการมวลชนสัมพันธ์ และมีคณะกรรมการฯ แสดงความเห็นชอบเข้ามา ทางเลขานุการจึงทำ หนังสือเบิกงบประมาณจากกองทุนเฝ้าระวังสุขภาพชุมชนแปลงประธานบัตร 32253/16045 จำนวน 29,800 บาท (สองหมื่นเก้าพันแปดร้อยบาทถ้วน) และจะนำส่งให้กับท่าน ผอ.รพ.สต.บ้านเหมืองแร่ ต่อไป

- ประธานในที่ประชุม สอบถามว่า ราคาต่อชุดเท่าไร

- เลขานุการ ชี้แจงว่า ตกชุดละ 59 บาท

- ประธานในที่ประชุม สอบถามว่า เคยสอบถามแล้วหรือไม่ว่าราคาชุดละเท่าไร

ผอ.รพ.สต.บ้านเหมืองแร่ แจ้งว่า ราคาไม่ปกติ มีการขึ้นลงตลอดเวลา

- เลขานุการ ชี้แจงเพิ่มเติมว่า ทางเลขานุการได้ค้นหาคำหรือผู้แทนจำหน่ายที่ขึ้นทะเบียน กับ อย. แล้วจึงสอบถามราคา

- ประธานในที่ประชุม จึงชี้แจงว่า เราจัดซื้อเพราะเหตุอะไร มีการเทียบกับราคา และขึ้นทะเบียน กับ อย. แล้ว

- เลขานุการจึงชี้แจงเพิ่มเติมว่า ต้องพิจารณาความพร้อมในการจัดส่งสินค้าด้วย ราคาถูกแต่ไม่มีสินค้าพร้อมส่ง ก็จะไม่นำมาพิจารณา

- เลขานุการจึงชี้แจง กองทุนเฝ้าระวังสุขภาพชุมชน แปลงประธานบัตร 32253/16045 จึงเหลือ ยอดเงินในบัญชี จำนวน 273,419.50 บาท ของแปลงประธานบัตร 16801/16428 มียอดเงินใน บัญชี จำนวน 379,377.10 บาท ยอดรวมของทั้ง 2 บัญชีอยู่ที่ จำนวน 652,796.60 บาท หักค่าซื้อ ชุดตรวจ ATK จำนวน 29,800 บาท ยอดเหลือสุทธิทั้งสองแปลงประธานบัตรจะอยู่ที่ จำนวน 622,996.60 บาท (หกแสนสองหมื่นสองพันเก้าร้อยเก้าสิบหกบาทหกสิบสตางค์)

บัญชีควบคุม กองทุนเฝ้าระวังสุขภาพชุมชน						
บทลงโทษกรณีทุจริต						
ปี 2565						
ลำดับ	วัน/เดือน/ปี	110011	ค่า	ถอน	ค.เหลือ	สถานะ
		ยอดถอนจากปี 2564 แปลง 16801/16428			173,377.10	
		ยอดถอนจากปี 2564 แปลง 32253/16045			173,419.50	
1	4 ก.พ. 65	บริษัท วัฒนา จำกัด 16801/16428	200,000.00			
2	4 ก.พ. 22	บริษัท วัฒนา จำกัด 32253/16045	100,000.00		652,796.60	
	16 มี.ค. 22	เบิกค่าชุดตรวจ ATK จำนวน 500 ชุด มอบให้ รพ.สต.บ้านเหมืองแร่ แปลง 32253/16045		29,800.00	622,996.60	

- ประธานในที่ประชุมสอบถามว่า ในการตรวจสุขภาพชุมชนใช้งบประมาณเท่าไร
- เลขานุการ ตอบว่า ประมาณ สองแสนกว่าบาท
- ประธานในที่ประชุมสอบถามเพิ่มเติมว่า มีรายการตรวจอะไรบ้าง
- เลขานุการชี้แจงว่า มี X-ray ปอด, เป่าปอด, การได้ยิน. ตรวจสุขภาพทั่วไป
- ประธานในที่ประชุมสอบถามเพิ่มเติมว่า มีรายการตรวจสารเคมียาฆ่าแมลงด้วยหรือไม่
- เลขานุการชี้แจงว่า เป็นการซื้อชุดตรวจมอบให้กับ รพ.สต.บ้านเหมืองแร่ เป็นผู้ดำเนินการตรวจ
- เลขานุการ จึงสอบถามในที่ประชุมว่า กองทุนเฝ้าระวังสุขภาพชุมชนมีข้อคำถามเพิ่มเติมหรือไม่
- [redacted] ผู้ใหญ่บ้านหมู่ที่ 2 บ้านเหมืองแร่ สอบถามว่า ปีนี้จะมีการตรวจ หรือไม่
- ประธานในที่ประชุม ตอบว่า ต้องรอตรวจสอบข้อจำกัดการรวมตัวของทางราชการ

[redacted] นายกองค์การบริหารส่วนตำบลทุ่งทอง กล่าวว่า น่าจะสนับสนุนชุดตรวจ ATK เพราะประชาชนหาซื้อได้ลำบาก

- ประธานในที่ประชุม กล่าวว่า จะขอมติเพื่อจัดซื้อเพิ่มเติมหรือไม่ เพราะจำนวน 500 ชุด อาจไม่เพียงพอ

[redacted] ผู้ใหญ่บ้านหมู่ที่ 2 แสดงความคิดเห็นว่า จะตรวจได้ก็ต้องอยู่ในกลุ่มเสี่ยง

[redacted] เวชชนสาธารณสุขอำเภอหนองบัว กล่าวว่า ต่อไปจะเป็นเหมือนโรคทั่วๆ ไป เมื่อป่วยก็ไปรับบริการสถานพยาบาลที่ใดที่หนึ่งแล้วรักษาตัวที่บ้าน หรือตรวจเจอที่บ้านก็กักตัวรักษาอยู่บ้าน หรือหากสงสัยว่าตัวเองป่วยก็สามารถรอกข้อมูลในแอปพลิเคชัน เพื่อขอรับชุดตรวจฟรีที่ร้านขายยา ซึ่งในหนองบัวก็มี แต่บางพื้นที่ก็อาจมีข้อจำกัด แต่อาจจะดูว่าในบ้านใครเสี่ยง อาจจะตรวจแค่คนเดียว ถ้าตรวจแล้วยังไม่เจอก็ให้รอก่อนโดยปกติจะตรวจหลังจากได้รับเชื้อมาแล้ว 5 วัน หากมาขอตรวจกันเยอะทุกคนอาจจะไม่พอ ส่วนในเรื่องการรวมกลุ่มมาตรการอาจจะผ่อนคลายเป็น

มากขึ้น หากไม่มีเชื้อกลายพันธุ์มาตรการก็อาจจะเปลี่ยนไป แต่ถ้ามีแผนที่จะตรวจสุขภาพอยู่แล้ว อาจจะปรับไปใช้อย่างอื่นน่าจะเหมาะสมกว่ากับสถานการณ์ตอนนี้

- เลขานุการ ชี้แจงว่า โดยปกติจะดำเนินการตรวจสุขภาพชุมชนประมาณในช่วงเดือนพฤศจิกายน - ธันวาคม

ผู้ใหญ่บ้านหมู่ที่ 2 สอบถาม นายอิศรานูวัฒน์ คงเถื่อน ผอ.รพ.สต. บ้านเหมืองแร่ว่า มีอะไรต้องใช้เพิ่มเติมหรือไม่

ผอ.รพ.สต. บ้านเหมืองแร่ว่า ตอบว่า ในพื้นที่รับผิดชอบมีอยู่ประมาณ 124 เคส มีอุปกรณ์ที่ได้รับการสนับสนุนจากหน่วยงานของรัฐและผู้ประกอบการในพื้นที่ มีเพียงพอต่อการใช้งาน

ตัวแทนสาธารณสุขอำเภอหนองบัว กล่าวว่า วิธีการดูแลของสาธารณสุขจะเปลี่ยนไปจาก HI (Home Isolation) เป็น Self Isolation เป็นการกักตัวเองที่บ้าน เหมือนเป็นหวัด รักษาตัวอยู่ที่บ้าน อาหารไม่มี อุปกรณ์ที่ดูแลไม่มี แต่ทั้งนี้ทั้งนั้นเงื่อนไขอยู่ที่ว่าเป็นคนไข้ปกติ ไม่มีอาการอะไร เพราะคนที่ติดเชื้อตอนนี้ส่วนใหญ่ไม่มีอาการ เหมือนคนไม่ป่วย จากการประมาณการของตนเองจากประสบการณ์ ในตอนนี้คนที่ติดเชื้อแล้วไม่ได้ตรวจเยอะมาก ถ้าหากตรวจกันจริงเราดูแลไม่ไหว ฉะนั้นคนที่ติดเชื้อต่อไปจะมีมากกว่าคนไม่ติดเชื้อ และไม่มีอาการ ก็จะค่อยๆเปลี่ยนไป หากเราเองประมาณไปหุ่มตรงนี้บางทีอาจจะสิ้นเปลืองไปโดยไม่ได้ใช้ ดูแนวโน้มของโรคจะเปลี่ยนไปเหมือนไข้หวัดธรรมดา หากไม่มีกลายพันธุ์

- ประธานในที่ประชุม สอบถามว่า ชุดตรวจ ATK จะยังจำเป็นต้องจัดซื้ออยู่หรือไม่

ตัวแทนสาธารณสุขอำเภอหนองบัว กล่าวว่า ยังคงจำเป็นต้องมีอยู่ อย่างน้อยยังเป็นตัวช่วยให้วินิจฉัยได้ สามารถกักตัวเองอยู่ที่บ้านได้

- เลขานุการ สอบถามในที่ประชุมว่า ตอนนี้ได้ดำเนินการจัดซื้อมาแล้ว 500 ชุด ตามที่ประธานในที่ประชุมแจ้งให้ทราบ จึงสอบถามอีกครั้งว่าเพียงพอหรือไม่

ผู้ใหญ่บ้านหมู่ที่ 2 กล่าวว่า ยังไม่ต้องจัดซื้อ รอให้เหลือน้อย หรือหากเกิดการระบาดใหญ่ จึงเสนอจัดซื้อใหม่ ถ้าหากเกิดการเปลี่ยนแปลงอาจจะสิ้นเปลืองอย่างที่ ตัวแทนสาธารณสุขอำเภอหนองบัวได้กล่าวมา

ตัวแทนสาธารณสุขอำเภอหนองบัว กล่าวว่า ในโครงการอาจจะขอจัดซื้อเป็นงวดๆ

- ประธานในที่ประชุม กล่าวว่า อาจจะให้เหลือสัก 100 ชุด แล้วจึงจัดซื้อเพิ่มเติม

ผอ.รพ.สต.บ้านเหมืองแร่ กล่าวว่า ที่ขอรับการสนับสนุน คือ กรณีฉุกเฉินช่วงการระบาด และถ้าหากคณะกรรมการฯ เห็นด้วยเป็นช่วงๆ ถ้าหากใช้หมดแล้วทางรพ.สต. จะรายงานเข้ามา แล้วบริษัทฯ สนับสนุนก็จะง่ายมากขึ้น

ผู้ใหญ่บ้าน หมู่ 4 สอบถามว่า ให้อนุมัติในหลักการไว้ก่อนได้หรือไม่

ผอ.รพ.สต.บ้านเหมืองแร่ กล่าวว่า อันนี้ได้มาแล้วและไม่ได้จัดทำเป็นโครงการ แต่ขอสนับสนุนในกรณีฉุกเฉินเร่งด่วน แต่ครั้งต่อไปที่มีเกิดขึ้นอีก

ผู้ใหญ่บ้านหมู่ที่ 2 สอบถามว่า ต้องการชุด PPE เพิ่มเติมหรือไม่

ผอ.รพ.สต.บ้านเหมืองแร่ กล่าวว่า ชุด PPE ทาง รพ.สต. จะดำเนินการจัดหาได้อยู่

- ประธานในที่ประชุม จึงขอให้ดำเนินการประชุมต่อไป

ผอ.รพ.สต.บ้านเหมืองแร่ เสนอในที่ประชุมว่า งบประมาณที่ใช้ จัดซื้อมาจากกองทุนฯ ของบริษัทฯ จะสามารถใช้ดูแลทั้งพื้นที่ตำบลทุ่งทองได้หรือไม่

- ประธานในที่ประชุม กล่าวว่า ขึ้นอยู่กับความเห็นชอบของคณะกรรมการฯ ในที่ประชุม

นายกองค์การบริหารส่วนตำบลทุ่งทอง กล่าวว่า น่าจะภาพรวมทั้งตำบล

ผอ.รพ.สต.บ้านเหมืองแร่ กล่าวว่า จะขอแบ่งส่วนให้กับ รพ.สต.บ้านหนองดู่นำไปใช้

ผู้ใหญ่บ้านหมู่ที่ 2 บ้านเหมืองแร่ กล่าวว่า ทาง รพ.สต.บ้านหนองดู่ มีกองทุนฯ ของผู้ประกอบการรายอื่นในพื้นที่อยู่อาจใช้งบประมาณจากนั้นก่อนได้ แต่ถ้าหากไม่เพียงพอสามารถประสานขอเพิ่มเติมได้

- เลขานุการ จึงกล่าวสรุปว่าให้ทาง รพ.สต. สามารถพิจารณาประสานงานกันได้ และสอบถามในที่ประชุมว่า มีข้อเสนอเพิ่มเติมเกี่ยวกับกองทุนเพื่อระงับสุขภาพชุมชนหรือไม่

ผอ.รพ.สต.บ้านเหมืองแร่ กล่าวว่า เนื่องด้วยทางรพ.สต.บ้านเหมืองแร่ประสบเหตุน้ำท่วมในช่วง 26 ก.ย.ในปีที่ผ่านมา ส่งผลให้คอมพิวเตอร์ของสำนักงานได้รับความเสียหายจำนวน 5 เครื่อง รายงานไปเรียบร้อยแล้วแต่ยังไม่ได้รับคำตอบกลับมา และทางโรงพยาบาลหนองบัวจะออกงบประมาณให้ก่อน แต่ระยะเวลา 6 เดือนแล้วช่างผู้ซ่อมยังไม่เข้ามา จึงทำให้การลงข้อมูลคนไข้ การวิเคราะห์ประมวลผลคนไข้ไม่สามารถดำเนินงานได้อย่างสะดวก จึงได้จัดทำโครงการเสนอสนับสนุนจัดซื้อเครื่องคอมพิวเตอร์จำนวน 2 เครื่อง เครื่องละ 22,000 บาท เป็นจำนวนงบประมาณทั้งสิ้น 44,000 บาท เพื่อขอความเห็นชอบของคณะกรรมการฯ ในที่ประชุม

- ประธานในที่ประชุม กล่าวว่า เครื่องคอมพิวเตอร์จัดอยู่ในหมวดครุภัณฑ์ควรจะใช้เงินจากกองทุนพัฒนาหมู่บ้านรอบพื้นที่เหมืองแร่

- เลขานุการ จึงขอชี้แจงงบประมาณจากกองทุนพัฒนาหมู่บ้านรอบพื้นที่เหมืองแร่

4.2. โครงการที่ใช้งบประมาณจากกองทุนพัฒนาหมู่บ้านรอบพื้นที่เหมืองแร่

- เลขานุการ กล่าวว่า ทางบริษัทฯ ได้นำเงินเข้ากองทุนพัฒนาหมู่บ้านรอบพื้นที่เหมืองแร่ เมื่อวันที่ 4 ก.พ. 65 จำนวน 500,000 บาท ตามที่ประธานในที่ประชุมแจ้งให้ทราบ จึงชี้แจงแยกงบประมาณในส่วนต่างมิติของคณะกรรมการฯ

- ส่วนค่าบริหารจัดการประชุม ค่าเบี้ยประชุม 10% คือ จำนวน 50,000 บาท

- ส่วนของ หมู่ 2 บ้านเหมืองแร่ ยอดยกมาจากปี 64 จำนวน 16,370.00 บาท ได้รับการจัดสรรงบประมาณในปี 65 จำนวน 75,000.00 บาท ยอดรวมงบประมาณทั้งสิ้น จำนวน 91,370.00 บาท แต่เนื่องจากได้ขอใช้งบประมาณในส่วน ของ รพ.สต.บ้านเหมืองแร่ในปีที่ผ่านมา จึงต้องคืนให้กับ รพ.สต.บ้านเหมืองแร่ จำนวน 91,370.00 บาท และคงค้างอีกจำนวน 58,630.00 บาท

ผู้ใหญ่บ้านหมู่ที่ 2 กล่าวว่า ขอใช้เมื่อตอนสร้างศูนย์พักคอยมีห้องแต่
ไม่มีห้องน้ำจึงขออนุญาตยืมโครงการ รพ.สต.บ้านเหมืองแร่มาก่อนและตอนนี้สร้างเสร็จแล้ว ปีนี้
จึงต้องคืนให้ รพ.สต.บ้านเหมืองแร่ไป
- เลขานุการ จึงสอบถามที่ประชุม ว่ามีข้อสงสัยหรือไม่
- ในที่ประชุมไม่มีข้อซักถามใดๆ

บัญชีควบคุมสมุดรณการกรไทย สาขาหนองบัว เลขที่ 078-1-47887-3					
บจก.สหชาติเศรษฐกิจ เพื่อกองทุนพัฒนาหมู่บ้านรอบพื้นที่เหมืองแร่ บบ.16801/16428					
ชุมชน หมู่ 2 บ้านเหมืองแร่ มีการจัดสรรงบ 15% ต่อปี (75,000)					
วันที่	รายการ	ยอดงบประมาณ	ใช้ไป	คงเหลือ	สถานะ
	<u>ยอดออกมาจากปี 2564</u>	16,370.00	0.00	16,370.00	
4 ก.พ. 65	ได้รับจัดสรรงบ ประจำปี 2565	75,000.00	0.00	91,370.00	
7/32565	คืนให้กับ รร.เขตบ้านเหมืองแร่	0.00	91,370.00	0.00	คงเหลือ 59,630.00 บาท
	สรุปงบประมาณทั้งหมด	<u>91,370.00</u>	<u>91,370.00</u>	<u>0.00</u>	

- เลขานุการ จึงชี้แจงในส่วนของ รพ.สต.บ้านเหมืองแร่ ยอดยกจากปี 64 ไม่มี ในปี 65 ได้รับการ
จัดสรรงบประมาณ จำนวน 75,000 บาท และรับคืนจาก หมู่ 2 บ้านเหมืองแร่ จำนวน 91,370.00 บาท
รวมมียอดงบประมาณทั้งสิ้น จำนวน 166,370.00 บาท

บัญชีควบคุมสมุดรณการกรไทย สาขาหนองบัว เลขที่ 078-1-47887-3					
บจก.สหชาติเศรษฐกิจ เพื่อกองทุนพัฒนาหมู่บ้านรอบพื้นที่เหมืองแร่ บบ.16801/16428					
โรงเรียนสหชาติเศรษฐกิจวิทย์วิทยา หมู่ 2 บ้านเหมืองแร่ มีการจัดสรรงบ 15% ต่อปี (จำนวน 75,000 บาท)					
	สรุปงบประมาณทั้งหมด	150,000.00	150,000.00	<u>0.00</u>	
<u>ปี 2565</u>					
วันที่	รายการ	ยอดงบประมาณ	ใช้ไป	คงเหลือ	สถานะ
	<u>ยอดออกมาจากปี 2564</u>	<u>0.00</u>	0.00	0.00	
4 ก.พ. 65	ได้รับจัดสรรงบ ประจำปี 2565	75,000.00	0.00	75,000.00	
7 มี.ค. 65	ได้รับคืนจาก หมู่ 2 บ้านเหมืองแร่	91,370.00	0.00	166,370.00	
	สรุปงบประมาณทั้งหมด	<u>166,370.00</u>	<u>0.00</u>	<u>166,370.00</u>	

- เลขานุการ จึงชี้แจงในส่วนของ โรงเรียนสหชาติเศรษฐกิจวิทย์วิทยา เมื่อปี 64 ใช้งบประมาณใน
โครงการปรับปรุงซ่อมแซมอาคาร จำนวน 150,000 บาท ยอดยกมาจากปี 64 จะเหลือ 0 บาท ในปี 65
ได้รับการจัดสรรงบประมาณ จำนวน 75,000 บาท
- ในที่ประชุมไม่มีข้อซักถามใดๆ

<p>บัญชีควบคุมสมดุลงบกลางกรณการไทย สาขาหนอง [REDACTED]</p> <p>บจก.สหชาติเศรษฐกิจ เพื่อกองทุนพัฒนาหมู่บ้านรอบพื้นที่เหมืองแร่ ปน.16801/16428</p> <p>โรงเรียนสหชาติเศรษฐกิจวิทยา หมู่ 2 บ้านเหมืองแร่ มีการจัดสรรงบ 15% ต่อปี (จำนวน 75,000 บาท)</p>					
ปี 2565					
วันที่	รายการ	ยอดงบประมาณ	ใช้ไป	คงเหลือ	สถานะ
	<u>ยอดยกมาจากปี 2564</u>	<u>0.00</u>	0.00	0.00	
4 ก.พ. 65	ได้รับจัดสรรงบ ประจำปี 2565	75,000.00	0.00	75,000.00	
	สรุปงบประมาณทั้งหมด	75,000.00	0.00	<u>75,000.00</u>	

- เลขานุการ จ้างซีแจ้งในส่วนของ วัดสหชาติประชาธรรม ในปี 64 ใช้งบประมาณไป 150,000 บาท
 ยอดยกมาจากปี 64 จึงเป็น 0 บาท ในปี 65 ได้รับการจัดสรรงบประมาณ 75,000 บาท

<p>บัญชีควบคุมสมดุลงบกลางกรณการไทย สาขาหนอง [REDACTED]</p> <p>บจก.สหชาติเศรษฐกิจ เพื่อกองทุนพัฒนาหมู่บ้านรอบพื้นที่เหมืองแร่ ปน.16801/16428</p> <p>วัดสหชาติประชาธรรม หมู่ 2 บ้านเหมืองแร่ มีการจัดสรรงบ 15% ต่อปี (จำนวน 75,000 บาท)</p>					
ปี 2565					
วันที่	รายการ	ยอดงบประมาณ	ใช้ไป	คงเหลือ	สถานะ
	<u>ยอดยกมาจากปี 2564</u>	<u>0.00</u>	0.00	0.00	
4 ก.พ. 65	ได้รับจัดสรรงบ ประจำปี 2565	75,000.00	0.00	75,000.00	
	สรุปงบประมาณทั้งหมด	75,000.00	0.00	<u>75,000.00</u>	

- เลขานุการ ชี้แจงในส่วนของ หมู่ 4 บ้านเขาแม่แก่ ใช้งบประมาณในการปรับปรุงระบบไฟฟ้าแสงสว่างของโรงเรียนประชาอุปถัมภ์ จำนวน 100,000 บาท ยอดยกมาจากปี 64 จำนวน 0 บาท ในปี 65 ได้รับการจัดสรรจำนวน 100,000 บาท

<p>บัญชีควบคุมสมดุลงบกลางกรณการไทย สาขาหนอง [REDACTED]</p> <p>บจก.สหชาติเศรษฐกิจ เพื่อกองทุนพัฒนาหมู่บ้านรอบพื้นที่เหมืองแร่ ปน.16801/16428</p> <p>หมู่ 4 บ้านเขาแม่แก่ มีการจัดสรรงบ 20% ต่อปี (100,000 บาท/ปี)</p>					
วันที่	รายการ	ยอดงบประมาณ	ใช้ไป	คงเหลือ	สถานะ
	<u>ยอดยกมาจากปี 2564</u>	<u>0.00</u>	0.00	0.00	
4 ก.พ. 65	ได้รับการจัดสรรงบ ประจำปี 2565	100,000.00	0.00	100,000.00	
	สรุปงบประมาณทั้งหมด	100,000.00	0.00	<u>100,000.00</u>	

- เลขานุการ สอบถามว่า ถูกต้องหรือไม่

[REDACTED] ผู้ใหญ่บ้าน หมู่ 4 บ้านเขาแม่แก่ ตอบว่า ถูกต้อง

- เลขานุการ ชี้แจงในส่วนของ หมู่ 14 บ้านสายฝน ยังไม่มีโครงการใช้งบประมาณ ยอดยกจากปี 64 จำนวน 100,000 บาท ได้รับการจัดสรรงบประมาณปี 65 จำนวน 50,000 บาท รวมเป็นงบประมาณทั้งสิ้น 150,000 บาท



บัญชีควบคุมสมุดรายนการกรณไทย สาขาหนอ [REDACTED]					
บจก.สหชาตนครธุรกิจ เพื่อกองทุนพัฒนาหมู่บ้านรอบถนนในเมืองแพ่ ปณ. 16801/16428					
ชุมชน หมู่ 14 บ้านสายฝน มีการจัดสรรงบ 10% ต่อปี (จำนวน 50,000 บาท)					
วันที่	รายการ	ยอดงบประมาณ	ใช้ไป	คงเหลือ	สถานะ
	<u>ยอดยกมาวันที่ 2564</u>	<u>100,000.00</u>	0.00	100,000.00	
4 ก.พ. 65	ได้รับใบการกรณระบบ ประจำปี 2565	50,000.00	0.00	150,000.00	
	สรุปงบประมาณทั้งหมด	150,000.00	0.00	<u>150,000.00</u>	

[REDACTED] ตัวแทนผู้ใหญ่บ้าน หมู่ 14 บ้านสายฝน กล่าวว่า ยังไม่มีโครงการใช้งบประมาณ

- เลขานุการ สอบถามในที่ประชุมว่า ข้อมูลถูกต้องหรือไม่
- ในที่ประชุมไม่มีผู้ใดคัดค้าน
- เลขานุการ จึงสอบถามในที่ประชุม คณะกรรมการฯ ท่านใดมีโครงการที่จะนำเสนอในที่ประชุมหรือไม่ เพราะมีประเด็นที่ รพ.สต.บ้านเหมืองแร่ ที่เสนอจัดซื้อเครื่องคอมพิวเตอร์ ควรจะเป็นงบประมาณจากกองทุนพัฒนาฯ คณะกรรมการฯ มีความเห็นอย่างไร

[REDACTED] ผอ.รพ.สต.บ้านเหมืองแร่ จึงขอเสนอโครงการก่อสร้างอาคารแพทย์แผนไทย ซึ่งต้องใช้งบประมาณในการก่อสร้างประมาณ 225,000 บาท แต่ได้รับคืนจากหมู่ 2 บ้านเหมืองแร่มา เพียง 91,370.00 บาท รวมกับงบประมาณที่ได้รับการจัดสรรปี 65 จำนวน 75,000 บาท รวมเป็นงบประมาณทั้งสิ้น 166,370.00 บาท ยังขาดอีกประมาณ 59,130 บาท

- ประธานในที่ประชุม จึงเสนอว่า จะรอช่วงปลายปีหรือไม่ เพราะอาจจะมีแปลงประทานบัตรที่ได้รับอนุญาตแล้วจะมีเงินกองทุนพัฒนาฯ เข้ามาใหม่

[REDACTED] ผอ.รพ.สต.บ้านเหมืองแร่ กล่าวว่า จะขอใช้งบประมาณในส่วนของหมู่ 14 บ้านสายฝน ได้ก่อนหรือ โดยขอใช้แค่ 60,000 บาท

[REDACTED] ตัวแทนผู้ใหญ่บ้าน หมู่ 14 บ้านสายฝน กล่าวว่า ถ้าไม่ใช้ทั้งหมด 150,000 บาท ก็ไม่ขัดข้องใดๆ

- เลขานุการ จึงสรุป ยอดการใช้งบประมาณในโครงการก่อสร้างแพทย์แผนไทย

[REDACTED] ผอ.รพ.สต.บ้านเหมืองแร่ กล่าวขอบคุณหมู่ 14 บ้านสายฝน

- เลขานุการ จึงสอบถามในที่ประชุม คณะกรรมการฯ ท่านใดมีความคิดเห็นเพิ่มเติมหรือไม่
- ในที่ประชุมไม่มีข้อคิดเห็นเพิ่มเติม
- เลขานุการ จึงขอมติในที่ประชุม โครงการก่อสร้างอาคารแพทย์แผนไทย โดยใช้งบประมาณจากส่วนของหมู่ 14 บ้านสายฝนเพิ่มเติม จำนวน 60,000 บาท รวมมีงบประมาณในการดำเนินโครงการทั้งสิ้นจำนวน 226,370.00 บาท

มติในที่ประชุมเห็นด้วยทั้งหมด

[REDACTED]

<p>บัญชีควบคุมสมุดนาคกรการไทย สาขานอง [REDACTED]</p> <p>บจก.สหชาติเศรษฐกิจ เพื่อกองทุนพัฒนาหมู่บ้านรอบพื้นที่เมืองแม่ จ.บ. 16801/16428</p> <p>โรงพยาบาลส่งเสริมสุขภาพตำบลบ้านเมืองแม่ หมู่ 2 บ้านเมืองแม่ มีการจัดสรรงบ 15% ต่อปี (จำนวน 75,000 บาท)</p>					
ปี 2565					
วันที่	รายการ	ยอดงบประมาณ	ใช้ไป	คงเหลือ	สถานะ
	ยอดงบประมาณปี 2565	0.00	0.00	0.00	
4 ก.ค. 65	ได้รับบริจาค ประจำปี 2565	75,000.00	0.00	75,000.00	
7 มี.ค. 65	ได้รับบริจาค หมู่ 2 บ้านเมืองแม่	91,370.00	0.00	166,370.00	
7 มี.ค. 65	ได้รับงบประมาณสนับสนุนหมู่บ้าน 14 บ้านเมืองแม่	60,000.00	0.00	226,370.00	
	สรุปงบประมาณทั้งหมด	226,370.00	0.00	226,370.00	

- เลขานุการ สอบถามในที่ประชุม ขอเชิญคณะกรรมการฯ ท่านใดที่มีความประสงค์ใช้งบประมาณจากกองทุนพัฒนาฯให้นำเสนอโครงการในที่ประชุมได้

[REDACTED] ผู้ใหญ่บ้าน หมู่ 4 บ้านเขาแม่แก้ว จึงกล่าวว่า ทางหมู่ 4 จะขอประชุมกรรมการหมู่บ้านก่อนว่าจะจัดทำโครงการอะไร

[REDACTED] ตัวแทนโรงเรียนสหชาติเศรษฐกิจวิทยา กล่าวว่า รอท่าน ผอ.โรงเรียนประชุมอีกครั้งหนึ่ง

[REDACTED] ตัวแทนผู้ใหญ่บ้านหมู่ 14 บ้านสายฝน กล่าวว่า ขอสะสมงบประมาณไว้ก่อน

[REDACTED] ตัวแทนวัดสหชาติเศรษฐกิจประชาธรรม กล่าวว่า วัดอาจจะใช้ในโครงการปรับปรุงซ่อมแซมเมรุของวัดในส่วนที่ยังขาดอยู่ จำนวน 80,000 บาท

[REDACTED] นายกองค์การบริหารส่วนตำบลทุ่งทอง กล่าวว่า ขอให้ทำโครงการมาให้ที่เลขานุการ

[REDACTED] ผู้ใหญ่บ้านหมู่ที่ 2 สอบถามว่า โครงการจะต้องนำเสนอเข้าประชุมในครั้งต่อไป หรือไม่

- ประธานในที่ประชุม ตอบว่า ส่งเข้าในกลุ่มไลน์ของคณะกรรมการมวลชนสัมพันธ์ก่อนได้
- เลขานุการ กล่าว ขอความร่วมมือจากคณะกรรมการฯ ทุกท่านหากมีโครงการเสนอความคิดเห็นเข้าไปในกลุ่มไลน์ ขอให้แสดงความคิดเห็นเพื่อเป็นการลงมติเป็นหลักฐานด้วย
- เลขานุการ สอบถามในที่ประชุมว่า คณะกรรมการฯ เข้าเป็นสมาชิกในกลุ่มไลน์ “คณะกรรมการมวลชนสัมพันธ์” ครบทุกท่านหรือไม่

[REDACTED] ผอ.รพ.สต.บ้านเมืองแม่ กล่าวว่า ผู้ใหญ่บ้านหมู่ 14 ไม่อยู่ในกลุ่มไลน์จึงขอให้ นายสันติ เหลืองสุรภักดิ์ ผู้ใหญ่บ้านหมู่ที่ 2 เชิญผู้ใหญ่บ้านหมู่ 14 เข้ากลุ่มด้วย

[REDACTED] ผู้ใหญ่บ้านหมู่ที่ 2 จึงเชิญ ผู้ใหญ่บ้านหมู่ 14 เข้ากลุ่มไลน์

- เลขานุการ สอบถามในที่ประชุมว่ามีข้อซักถามเพิ่มเติมหรือไม่
- ในที่ประชุมไม่มีข้อซักถามเพิ่มเติม

วาระที่ 5. เรื่องอื่นๆ

- ประธานในที่ประชุม สอบถามตัวแทนจากเกษตรอำเภอและตัวแทนพัฒนาการอำเภอหนองบัว มีข้อมูลเพิ่มเติมหรือไม่ เช่น โครงการโอท็อป หรือแนวทางสร้างอาชีพเสริม

[REDACTED] ตัวแทนเกษตรอำเภอหนองบัว กล่าวว่า หากมีงบประมาณในการดำเนินโครงการสร้างอาชีพเสริมก็จะดีมาก

- ตัวแทนพัฒนาการอำเภอหนองบัว กล่าวว่า ทางพัฒนาการชุมชน มีโครงการหมู่บ้านเศรษฐกิจพอเพียงอยู่ ให้กลุ่มสตรีแม่บ้านได้มีอาชีพเสริม เช่น กลุ่มทำพริกแกง โดยพัฒนาชุมชนมีวัตถุดิบให้ อุปกรณ์ให้ เงินทุนที่ได้มาก็ให้นำมาหมุนเวียนให้กับกลุ่ม
- ประธานในที่ประชุม กล่าวว่า เป็นโครงการที่ดีในการพัฒนาหมู่บ้าน ต่อไปหากมีกองทุนพัฒนาเพิ่มเติม อาจจะต้องกันส่วนหนึ่งไว้สำหรับโครงการเสริมสร้างอาชีพ แต่อาจจะต้องรออีกช่วงหนึ่ง
 - ประธานในที่ประชุม สอบถามในที่ประชุมมีข้อมูลเพิ่มหรือไม่

อ.รพ.สต.บ้านเหมืองแร่ จึงเสนอให้จัดทำสื่อให้กับคณะกรรมการฯ เมื่อเวลาไปตรวจรับมอบงาน

- เลขานุการ จึงขอมติในที่ประชุม
- มติในที่ประชุมเห็นด้วยทั้งหมด
- ประธานในที่ประชุม กล่าวว่า ขอให้เอาตัวอย่างมาเลือกหลายๆ แบบ
 - เลขานุการ รับทราบและจะดำเนินการ ต่อไป
 - มอบชุดตรวจ ATK จำนวน 500 ชุดให้กับ รพ.สต.บ้านเหมืองแร่

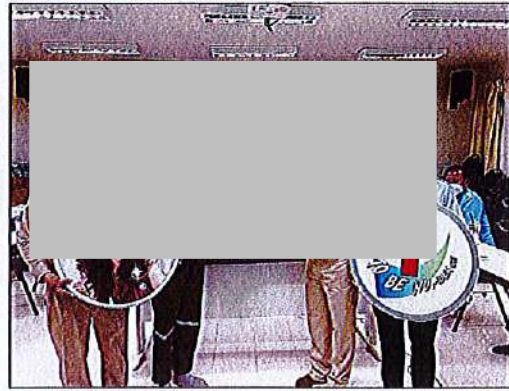

ปิดประชุมเวลา 11.30 นาฬิกา

ผู้จัดทำรายงานการประชุม

รับรองรายงานการประชุม

รับรองรายงานการประชุม

รับรองรายงานการประชุม

สรุปรายงานการประชุมคณะกรรมการมวชนสัมพันธ์
กองทุนพัฒนาหมู่บ้านรอบพื้นที่เหมืองแร่และกองทุนเฝ้าระวังสุขภาพชุมชน
ของ บริษัท สหชาติเศรษฐกิจ จำกัด ครั้งที่ 2 ประจำปี 2565

ประชุม ณ ห้องประชุมสำนักงาน บริษัท สหชาติเศรษฐกิจ จำกัด อำเภอหนองบัว จังหวัดนครสวรรค์
วันศุกร์ที่ 26 สิงหาคม 2565 เริ่มประชุมเวลา 09.30 นาฬิกา
ผู้เข้าร่วมประชุม

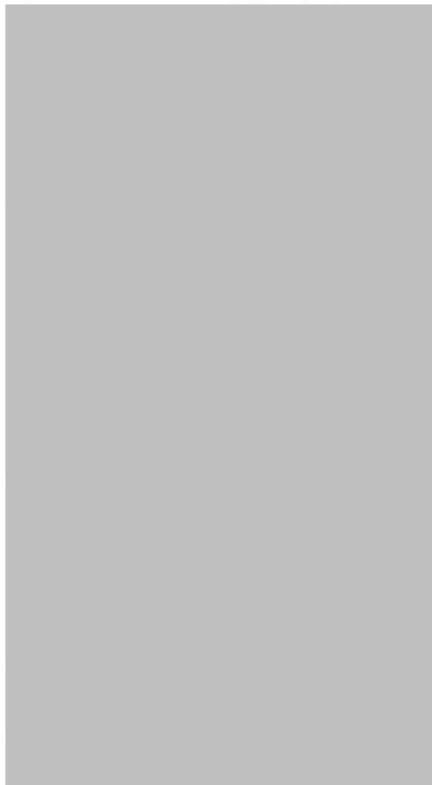

ตัวแทนพัฒนาการอำเภอหนองบัว
ตัวแทนเกษตรอำเภอหนองบัว
นายกองค์การบริหารส่วนตำบลทุ่งทอง
ผู้ใหญ่บ้าน หมู่ 2 บ้านทุ่งทอง
ผู้ใหญ่บ้าน หมู่ 4 บ้านเขาแม่แก้ว และตัวแทนวัดทุ่งทองวนาราม
ผู้ช่วยผู้ใหญ่บ้าน หมู่ 14 บ้านสายฝน
ผู้อำนวยการโรงเรียนสหชาติเศรษฐกิจวิทยา
ครูตัวแทนโรงเรียนประชาอุปถัมภ์
ผู้อำนวยการโรงพยาบาลส่งเสริมสุขภาพตำบลบ้านเหมืองแร่
พระเลขาฯ ตัวแทนวัดสหชาติประชาธรรม
เจ้าอาวาสวัดสายลมเจริญธรรม
ตัวแทนบริษัท สหชาติเศรษฐกิจ จำกัด
ตัวแทนบริษัท สหชาติเศรษฐกิจ จำกัด
ตัวแทนบริษัท สหชาติเศรษฐกิจ จำกัด
ปลัดอำเภอ ตัวแทนนายอำเภอหนองบัว

กรรมการที่ไม่มาประชุม ตัวแทนสาธารณสุขอำเภอหนองบัว

เริ่มเปิดประชุม 09.30 นาฬิกา

ที่ประชุมมีมติให้ [redacted] เป็นประธานในที่ประชุม และได้กล่าวเปิดประชุม พร้อม
กับได้ให้ [redacted] ดำเนินการประชุมตามวาระ ดังนี้

วาระที่ 1 เรื่องที่แจ้งให้ที่ประชุมทราบ

1.1 เรื่องประธานในที่ประชุมแจ้งให้ที่ประชุมทราบ

- 1.1.1 ขอฝากทุกหน่วยงานรับทราบปัญหาและร่วมกันพัฒนาควบคู่กันไป และฝากงานด้าน CSR ของบริษัท สหชาติเศรษฐกิจ จำกัด



1.2 เรื่องเลขานุการแจ้งให้ทราบ

ขอให้หน่วยงานที่ยังค้างการส่งรายงานสรุปการดำเนินโครงการที่ได้รับงบประมาณ จากกองทุนพัฒนาฯ ประจำปี 2564 ขอให้นำส่งที่เลขาฯ เพื่อนำรายงานต่อหน่วยงานราชการที่เกี่ยวข้องต่อไป โดยยังขาด โรงเรียนสหชาติเศรษฐกิจวิทยา



วาระที่ 2 รับรองรายงานการประชุม

เลขานุการได้จัดทำรายงานการประชุมคณะกรรมการฯ ครั้งที่ 1/2565 เมื่อวันที่ 21 มีนาคม 2565 จำนวน

11 หน้า ที่แจกจ่ายเมื่อวันที่ 8-9 เมษายน 2565

มติที่ประชุม : รับรองรายงาน

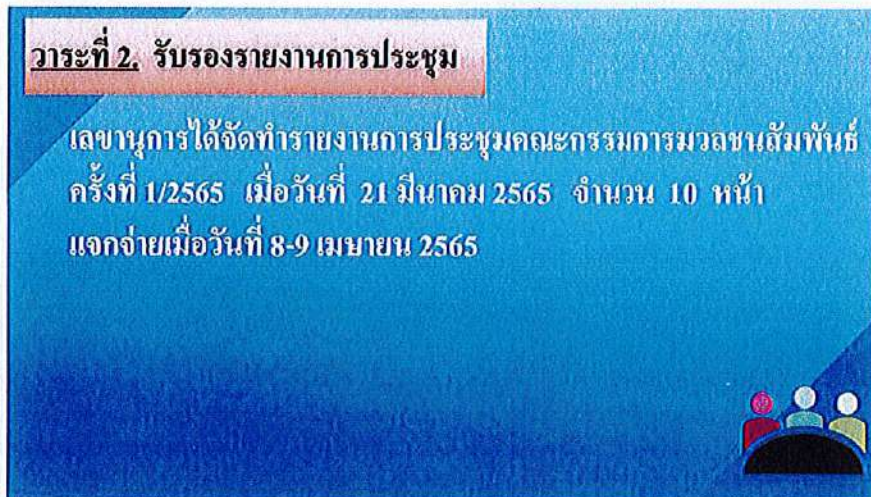

วาระที่ 3 เรื่องสืบเนื่อง - เรื่องค้างการพิจารณา

3.1 เสนอให้จัดทำสื่อของคณะกรรมการในการออกตรวจงาน

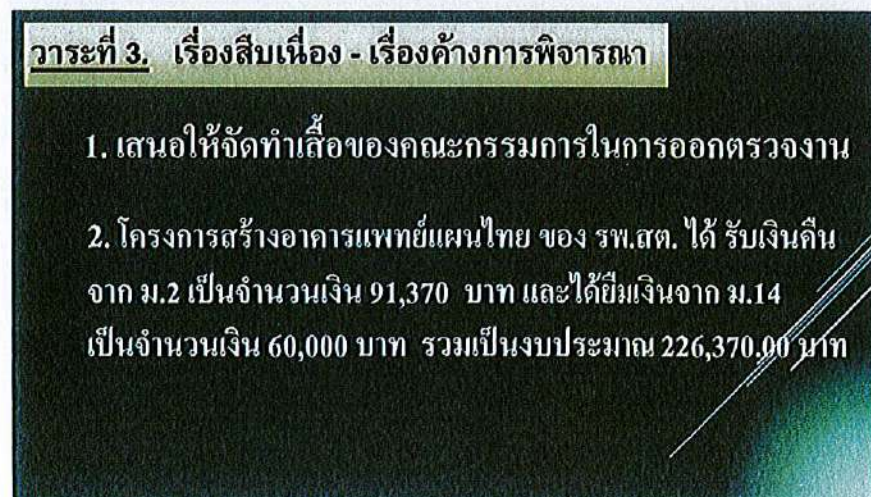

- เลขานุการ ได้นำตัวอย่างเสื้อ ให้คณะกรรมการฯ ได้พิจารณา จำนวน 3 แบบ ประกอบด้วย 1.เสื้อยืดคอปก 2.เสื้อแจ็กเก็ตกันหนาว และเสื้อกึ่งสูท โดยให้คณะกรรมการฯ ได้สัมผัสเนื้อผ้า พร้อมทั้งลองสวมใส่ โดยขอความเห็นจากท่านคณะกรรมการฯ ทุกท่าน
- ประธานในที่ประชุม ผู้จัดการเมืองแร่ฯ ได้เสนอเป็นเสื้อ TO BE เพราะสามารถใช้ได้หลายงาน เพราะในการประชุมคณะกรรมการฯ จะประชุม 3 - 4 ครั้ง/ปี แต่เสื้อ TO BE เราสามารถใช้ได้บ่อย
- เลขานุการ ได้ชี้แจงราคาเสื้อ TO BE คอจีน ว่าราคา 270 บาท เพราะบริษัท สหชาติเป็นสมาชิกชมรม TO BE NUMBER ONE
- เลขานุการ ขอความเห็นในที่ประชุมว่าเห็นชอบใช้เสื้อ TO BE คอจีน ในการเป็นเสื้อคณะกรรมการฯ - คณะกรรมการฯ เห็นชอบ

ผู้ใหญ่บ้านหมู่ 2 กล่าวว่า ขอให้เช็คไซส์เสื้อด้วย

- เลขานุการ ได้ชี้แจงรับทราบ พร้อมขอไซส์เสื้อของคณะกรรมการฯ ทุกท่านในวันนี้ด้วย
 - ประธานในที่ประชุม ได้กล่าวว่า อยากให้ลองซื้อเสื้อ TO BE มาให้คณะกรรมการฯ ลอง ไซส์ L XL เพราะบางทีไซส์เสื้ออาจจะใส่ไม่พอดี
 - เลขานุการ ได้กล่าวรับทราบ โดยจะดำเนินการจัดซื้อเสื้อ มาแต่ละไซส์ มาให้ท่านคณะกรรมการฯ ได้ลองก่อน
 - ประธานในที่ประชุม ได้กล่าวว่า อาจจะถามคณะกรรมการฯ ก่อน ว่าแต่ละท่านปกติใส่เสื้อไซส์อะไร โดยเราจะได้เลือกซื้อไซส์ที่ใกล้เคียง มาให้ลองได้
 - เลขานุการ กล่าวว่า เบื้องต้น จะจัดซื้อไซส์ L ,XL และ XXL มาให้คณะกรรมการฯ ได้ลองก่อน
- ผู้อำนวยการโรงเรียนสหชาติเศรษฐกิจวิทยา ได้กล่าวว่า จากการได้เช็คไซส์เสื้อจากเฟสบุ๊ค ไซส์เสื้อผู้ชาย S รอบอก 36 , M รอบอก 38 , L รอบอก 40 , XL รอบอก 42 โดยไซส์เสื้อผู้หญิงจะลดลงเล็กกว่า 2 นิ้ว โดยได้แจ้งว่าตอนนี้เสื้อ TO BE มีไม่ครบไซส์แล้ว โดยล็อตนี้เป็นเสื้อสีฟ้า ซึ่งในเดือนกรกฎาคมที่ผ่านมาเสื้อมีไม่ครบไซส์แล้ว แต่ไม่แน่ใจว่าในเดือนสิงหาคมเสื้อจะมีมาหรือยัง
- เลขานุการ ได้กล่าวว่า จะดำเนินการติดตามเสื้อ หรืออาจจะสั่งทำ แต่อาจจะใช้ระยะเวลานานนี้เอง เตียวจะแจ้งให้คณะกรรมการฯ ทราบอีกครั้งหนึ่ง
 - ประธานในที่ประชุม ได้กล่าวว่า เสื้อ TO BE บางครั้งติดช่วงอก ช่วงไหล่ และช่วงแขน บางครั้งอาจจะใส่ได้ไม่พอดีตามไซส์ที่กำหนดมาให้
 - เลขานุการ ได้กล่าวรับทราบ พร้อมจะดำเนินการจัดซื้อเสื้อตัวอย่าง มาให้คณะกรรมการฯ ต้องลองสวมใส่ก่อน

3.2 โครงการสร้างอาคารแพทย์แผนไทย ของ รพ.สต. ได้ รับเงินคืนจาก ม.2 เป็นจำนวนเงิน 91,370 บาท และได้ยืมเงินจาก ม.14 เป็นจำนวนเงิน 60,000 บาท รวมเป็นงบประมาณ 226,370.00 บาท

วาระที่ 3. เรื่องสืบเนื่อง - เรื่องค้างการพิจารณา

1. เสนอให้จัดทำเรื่องของคณะกรรมการในการออกตรวจงาน
2. โครงการสร้างอาคารแพทย์แผนไทย ของ รพ.สต. ได้ รับเงินคืนจาก ม.2 เป็นจำนวนเงิน 91,370 บาท และได้ยืมเงินจาก ม.14 เป็นจำนวนเงิน 60,000 บาท รวมเป็นงบประมาณ 226,370.00 บาท

- เลขานุการ ได้สอบถามเพื่อติดตาม โครงการสร้างอาคารแพทย์แผนไทย ของโรงพยาบาลส่งเสริมสุขภาพตำบลบ้านเหมืองแร่

ผู้อำนวยการโรงพยาบาลส่งเสริมสุขภาพตำบลบ้านเหมืองแร่ ได้ชี้แจงว่า อยู่ในช่วงรื้อแบบ โดยได้วัดที่เรียบร้อยแล้ว โดยคาดว่าจะเดือนหน้า แบบน่าจะเสร็จ

- เลขานุการ ได้กล่าวว่า ด้านงบประมาณนั้นพร้อมมอบให้แล้ว

- เลขานุการ ได้สอบถามคณะกรรมการมวลชนสัมพันธ์ ว่ามีท่านใดสอบถามเพิ่มเติมในวาระที่ 2 หรือไม่

- คณะกรรมการฯ ไม่มีข้อสอบถามเพิ่มเติม

- เลขานุการ ได้ชี้แจงการใช้งบประมาณจากกองทุนพัฒนาหมู่บ้านรอบพื้นที่เหมืองแร่ แปลง 16801/16428 ของ วัดสหชาติประชาธรรม ในการปรับปรุงเมรุมาศ ได้ดำเนินการเรียบร้อยแล้ว



วาระที่ 4 เรื่องเพื่อพิจารณา

วาระที่ 4. เรื่องเพื่อพิจารณา

4.1. โครงการที่ใช้งบประมาณจากกองทุนเฝ้าระวังสุขภาพ

- การตรวจสอบภาพชุมชนประจำปี 2565
 1. สถานที่
 2. ช่วงวันเวลา
 3. ของที่มอบให้กับผู้เข้ารับการตรวจ
 4. พิจารณาผู้รับแจ้งการตรวจ

4.1. โครงการที่ใช้งบประมาณจากกองทุนเฝ้าระวังสุขภาพ

- เลขานุการ ได้กล่าวว่า เรื่องการตรวจสุขภาพชุมชน ประจำปี 2565 โดยกล่าวว่าเมื่อปีที่แล้วไม่ได้ตรวจสุขภาพชุมชน เนื่องจากสถานการณ์การแพร่ระบาดของ COVID-19 โดยสอบถามท่านคณะกรรมการฯ ทุกท่านว่าปีนี้ จะสามารถดำเนินการตรวจสุขภาพชุมชนได้หรือไม่

..... : ชุม ได้กล่าวว่า น่าจะตรวจสอบสุขภาพชุมชนได้

กองจัดการบริหารส่วนตำบลทุ่งทอง ได้สอบถามว่าสถานการณ์การแพร่ระบาดของ COVID-19 ในตอนนี้ว่าเป็นอย่างไรบ้าง

ผู้อำนวยการโรงพยาบาลส่งเสริมสุขภาพตำบลบ้านเหมืองแร่ ได้ชี้แจงว่า คำสั่งจังหวัด นครสวรรค์ตอนนี้ รวมกลุ่มได้ไม่เกิน 1000 คน โดยมีทีม อสม. ตรวจคัดกรอง โดยของเราปกติที่เคยตรวจ จำนวนคนประมาณ 300 - 400 คน ก็ถือว่าสามารถจัดตรวจสุขภาพชุมชนได้ปกติ เพราะของเราไม่ได้ตรวจสุขภาพ มา 1 ปีแล้ว

- เลขานุการ ได้สอบถามที่ประชุมว่า สถานที่ในการจัดงาน ควรจัดที่ไหนดี เนื่องจากปีที่แล้วเรามีการตรวจการได้ยิน ซึ่งเราได้จัดงานที่ศาลาประชาคมบ้านเหมืองแร่ ไม่มีห้องปิดที่ใช้ในการตรวจการได้ยิน ทำให้เวลา มีรถวิ่งผ่านไปมา ทำให้ผลการตรวจไม่ตรงได้ จึงสอบถามคณะกรรมการฯ ว่าควรจัดสถานที่ที่ใดในปีนี

- เลขานุการ ได้เสนอสถานที่เป็น วัด

นายกองค์การบริหารส่วนตำบลทุ่งทอง ได้กล่าวว่า เห็นด้วย ถ้าจัดที่วัด เพราะมีห้อง

- เลขานุการ ได้สอบถามคณะกรรมการฯ ว่า สถานที่ ควรเป็นวัดสหชาติประชาธรรม หรือวัดทุ่งทองวนาราม

นายกองค์การบริหารส่วนตำบลทุ่งทอง ได้สอบถาม การตรวจสอบสุขภาพชุมชนที่ไหนคนเยอะ ให้จัดที่นั่น เช่น ตรวจคนหมู่ 2 เยอะ ก็จัดงานที่วัดสหชาติประชาธรรม

- เลขานุการ ได้ชี้แจงว่า จำนวนคนเข้าตรวจเท่าๆกัน เพราะประชาชนหมู่ 2 ส่วนใหญ่เป็นพนักงานของบริษัทฯ ซึ่งได้ตรวจสอบสุขภาพของพนักงานทุกปีอยู่แล้ว โดยจากปีที่ผ่านมา จำนวนผู้เข้าตรวจสุขภาพชุมชนของทั้ง 2 หมู่ จำนวนเท่าๆกัน

ผู้อำนวยการโรงพยาบาลส่งเสริมสุขภาพตำบลบ้านเหมืองแร่ ได้กล่าวว่า ให้ดูที่กลุ่มเป้าหมายที่จะเข้าตรวจประมาณเท่าไร ก็คน ก็หมู่ ให้ประมาณการจำนวนคนที่เข้าตรวจก่อน จากนั้นจะได้เลือกสถานที่ได้

- เลขานุการ ได้ชี้แจงว่า การตรวจสุขภาพชุมชนนี้ เป็นแปลงประทานบัตร 16801/16428 ซึ่งจะเป็นหมู่ 2 และหมู่ 4

ผู้อำนวยการโรงพยาบาลส่งเสริมสุขภาพตำบลบ้านเหมืองแร่ ได้สอบถามหลักเกณฑ์ในการตรวจสอบสุขภาพ ว่ามีอายุเท่าไร เพราะบางคนมีโรคประจำตัวอยู่แล้ว สำหรับกลุ่มที่เป็นโรคเรื้อรังไม่จำเป็นต้องตรวจ เพราะว่ามีโรคประจำตัวอยู่แล้ว โรคเบาหวาน ความดัน ไขมัน เพราะว่าได้รับยาอยู่แล้ว แต่ถ้าตรวจอย่างอื่นก็สามารถตรวจได้ แต่ผู้สูงอายุ ผลข้างเคียงมีเรื่องหู และตา ที่เป็นไปตามวัย ดังนั้นต้องมีหลักเกณฑ์การตรวจ โดยกลุ่มผู้ป่วยไม่นำเอามาตรวจ

- เลขานุการ ได้สอบถามคณะกรรมการฯ ว่า เราจะมีวิธีคัดกรองอย่างไร

ผู้อำนวยการโรงพยาบาลส่งเสริมสุขภาพตำบลบ้านเหมืองแร่ ได้กล่าวว่า เรามีทะเบียนผู้ป่วยหมู่ 2 และหมู่ 4 อยู่แล้ว

- เลขานุการ ได้กล่าวว่า ถ้าวัยทำงาน ของหมู่ 2 น่าจะเป็นพนักงานของบริษัทฯทั้งหมด ดังนั้นน่าจะเป็นหมู่ 4 เป็นส่วนมากที่เป็นวัยทำงาน

- ประธานในที่ประชุม ได้สอบถามว่า งบประมาณน่าจะเพียงพอหรือไม่

- เลขานุการ ได้ชี้แจงว่า มีงบประมาณเพียงพอ เพราะสะสมมาจากปีที่แล้วด้วย

- เลขานุการ ได้กล่าวเพิ่มเติมว่า จะสรุปรายการตรวจสอบสุขภาพมาในครั้งหน้า แต่ให้คณะกรรมการฯ พิจารณาสถานที่ตรวจ และวันตรวจ

ผู้อำนวยการโรงพยาบาลส่งเสริมสุขภาพตำบลบ้านเหมืองแร่ ได้กล่าวว่า ให้เลือกสถานที่
เงียบหน่อย เพราะว่ามีรถวิ่งผ่าน และเสนอสถานที่ที่เป็นโรงเรียนสหชาติเศรษฐกิจวิทยา

ผู้อำนวยการโรงเรียนสหชาติเศรษฐกิจวิทยา ได้กล่าวว่า ถ้าวันจันทร์ – ศุกร์ มีการเปิด
เรียนการสอน

- ประธานในที่ประชุม ได้กล่าวว่า ให้จัดตรวจสอบสภาพเป็นวันเสาร์ เป็นวันหยุดของโรงเรียนอยู่แล้ว

ผู้อำนวยการโรงเรียนสหชาติเศรษฐกิจวิทยา ได้กล่าวว่า ถ้าเป็นวันเสาร์ – อาทิตย์
สามารถจัดตรวจสอบสภาพชุมชนที่โรงเรียนได้

- เลขานุการ ได้กล่าวสรุปว่า สถานที่จัดตรวจสอบสภาพชุมชนประจำปี 2565 เป็นโรงเรียนสหชาติเศรษฐกิจวิทยา และ
สอบถามคณะกรรมการฯ ว่าจัดตรวจสอบสภาพชุมชน ช่วงเดือนพฤศจิกายน หรือช่วงเดือนไหนดี

นายกองค์การบริหารส่วนตำบลทุ่งทอง ได้กล่าวว่า ให้ดูช่วงที่สะดวก และไม่มีฝน

- ประธานในที่ประชุม กล่าวว่า ให้ดูช่วงที่ชาวบ้านไม่มีการเก็บเกี่ยวผลผลิตทางการเกษตร

นายกองค์การบริหารส่วนตำบลทุ่งทอง ได้กล่าวว่า ถ้าในช่วงพฤศจิกายน อาจจะมีการเก็บเกี่ยว
แต่น้อย

- ประธานในที่ประชุม กล่าวว่า อยากให้ชาวไร่ชาวนา ได้เข้าตรวจสอบสภาพ ไม่อยากให้เสียโอกาส เพราะไปเก็บเกี่ยว
ผลผลิต

นายกองค์การบริหารส่วนตำบลทุ่งทอง ได้กล่าวว่า ในช่วงเดือนพฤศจิกายน ก็เก็บเกี่ยวผลผลิต
น่าจะเสร็จเรียบร้อยแล้ว

- เลขานุการ ได้กล่าวเสนอวันตรวจสอบสภาพ เป็นวันเสาร์ที่ 19 พฤศจิกายน 2565 โดยสอบถามคณะกรรมการฯ ว่า
เห็นด้วยหรือไม่

ผู้อำนวยการโรงเรียนสหชาติเศรษฐกิจวิทยา ได้กล่าวว่า ทางโรงเรียน สะดวก สามารถใช้
สถานที่จัดได้

- คณะกรรมการฯ เห็นด้วยในการจัดงานวันที่ 19 พฤศจิกายน 2565

- เลขานุการ ได้กล่าวสรุปว่า เบื้องต้นระบุวัน จัดงานวันที่ 19 พฤศจิกายน 2565

- ประธานในที่ประชุม กล่าวสอบถามว่าในการจัดตรวจสอบสภาพชุมชน เรามีการแจกของอะไรบ้าง มีงบประมาณ
เท่าไร

- เลขานุการ ได้กล่าวว่า ในปีนี้ มีการแจกของให้ โดยสอบถามคณะกรรมการฯ ว่าเสนอเป็นของอะไรดี โดยมีงบประมาณ 100 บาท/คน โดยจากปีที่ผ่านมา มีผู้เข้าร่วมตรวจสุขภาพ จำนวน 200 กว่าคน
- ประธานในที่ประชุม ได้กล่าวสอบถามว่ามีอะไรให้อุดหนุนหรือไม่ ของ OTOP ต่างๆ โดยปีที่ผ่านมาเราได้อุดหนุนชุมชน โดยซื้อข้าวสาร

ตัวแทนเกษตรกรอำเภอหนองบัว อยากให้ลองหาในพื้นที่ว่ามีอะไรบ้าง จะได้อุดหนุนเกษตรกรด้วย

- เลขานุการ ได้กล่าวว่าในพื้นที่ของเราไม่มี พร้อมทั้งสอบถามว่ามีกลุ่มเกษตรกรเลี้ยงไก่ไข่หรือมัย มอบเป็นไข่ไก่ดีหรือไม่

ตัวแทนเกษตรกรอำเภอหนองบัว ถ้าเป็นไข่ ทางกลุ่มเกษตรกรอาจจะมีจำนวนไม่เพียงพอ
ผู้อำนวยการโรงพยาบาลส่งเสริมสุขภาพตำบลบ้านเหมืองแร่ เสนอให้มอบข้าว เพราะว่าถ้าเป็นไข่อาจจะแตกได้

- เลขานุการ ได้กล่าวว่า เมื่อปีที่ผ่านมา เรามอบเป็นข้าวหอมมะลิ ขนาด 3 กิโลกรัม
- ในที่ประชุมจึงสรุปของที่แจกให้กับชาวบ้านที่เข้ารับการตรวจสุขภาพชุมชน ประจำปี 2565 เป็นข้าวสารขนาด 3 กิโลกรัม เหมือนเดิม
- เลขานุการ ได้ชี้แจงรายการตรวจสุขภาพปีที่ผ่านมา ว่ามีตรวจเอ็กซเรย์ปอด ,พบแพทย์ ,วัดความดันและวัดสมรรถภาพการไต่บัน โดยได้สอบถามคณะกรรมการฯ ว่าในปีนี้จะเพิ่มรายการตรวจหรือไม่
- ประธานในที่ประชุม กล่าวว่า ตรวจเลือดเพิ่มเติมหรือไม่

ผู้อำนวยการโรงพยาบาลส่งเสริมสุขภาพตำบลบ้านเหมืองแร่ ได้กล่าวว่า ให้ตรวจรายการเท่าเดิม

- เลขานุการ ได้สอบถามคณะกรรมการฯ ว่าเปลี่ยนผู้รับจ้างตรวจหรือไม่ เพราะปีที่แล้วใช้เป็นโรงพยาบาลพิษณุเวช หรือจะใช้เป็นโรงพยาบาลสวรรค์ประชารักษ์

ผู้อำนวยการโรงพยาบาลส่งเสริมสุขภาพตำบลบ้านเหมืองแร่ ได้กล่าวว่า ให้เป็นโรงพยาบาลสวรรค์ประชารักษ์ โดยให้ติดต่อประสานงานไว้

- เลขานุการ ได้สอบถามคณะกรรมการฯ ว่ามีอะไรเพิ่มเติมอีกหรือไม่
- คณะกรรมการฯ ไม่มีอะไรเพิ่มเติม

- เลขานุการ ได้กล่าวสรุปการจัดตรวจสอบสุขภาพชุมชนประจำปี 2565 สามารถจัดได้ โดยใช้สถานที่เป็นโรงเรียน สหชาติเศรษฐกิจวิทยา ในวันเสาร์ที่ 19 พฤศจิกายน 2565 โดยแจกซองเป็นข่าวสาร ขนาด 3 กิโลกรัม ผู้รับจ้างการ ตรวจสอบสุขภาพในครั้งนี้เสนอเป็น โรงพยาบาลสวรรค์ประชารักษ์
- เลขานุการ จึงขอมติในที่ประชุม
- คณะกรรมการฯ มีมติเห็นชอบ

4.2 เรื่องขอร้องเรียน บ้านไร่ บ้านทรุดเสียหายจากกิจกรรมทำเหมืองของ บริษัท สหชาติเศรษฐกิจ จำกัด บริเวณหลังโรงเรียนบ้านทุ่งทอง (รับแจ้งจากนายกองค์การบริหารส่วนตำบลทุ่งทอง)

วาระที่ 4. เรื่องเพื่อพิจารณา

4.2. เรื่องขอร้องเรียน

- เรื่องขอร้องเรียน บ้านไร่ บ้านทรุดเสียหายจากกิจกรรมทำเหมืองของ บริษัท สหชาติเศรษฐกิจ จำกัด บริเวณหลังโรงเรียนบ้านทุ่งทอง (รับแจ้งจากนายกองค์การบริหารส่วนตำบลทุ่งทอง)

- เลขานุการ ได้เสนอให้คณะกรรมการฯ ร่วมพิจารณาข้อร้องเรียนจากบ้านไร่บ้านทรุด จากกิจกรรมการทำเหมืองของ บริษัท สหชาติเศรษฐกิจ จำกัด โดยบ้านผู้ร้องเรียนอยู่บริเวณโรงเรียนบ้านทุ่งทอง โดยได้ชี้แจงต่อว่า ในช่วง 2-3 ปีที่ผ่านมากิจกรรมการทำเหมืองของ บริษัทฯ อยู่ที่แปลงประทานบัตร 29540 เป็นส่วนใหญ่ โดยได้วัดจุดศูนย์กลางจากกลางแปลงประทานบัตร ถึงโรงเรียนบ้านทุ่งทอง จะมีระยะทาง 2.2 กิโลเมตร

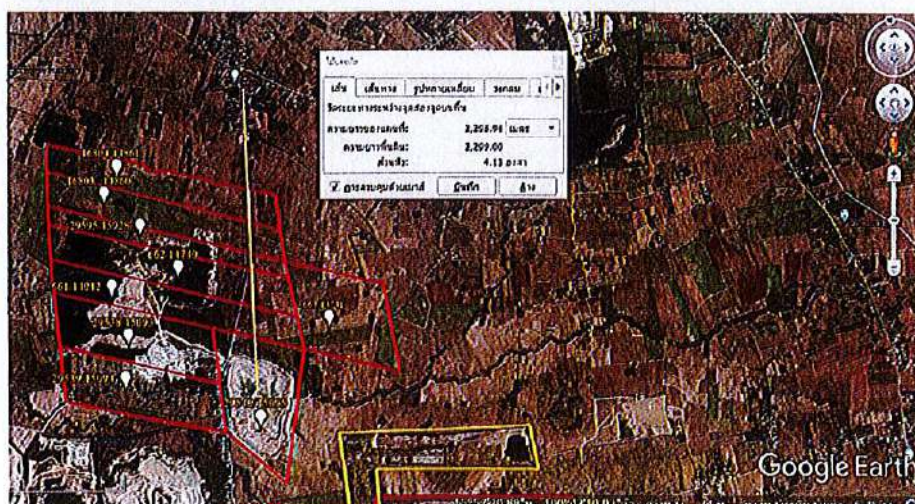

แต่บ้านชาวบ้านที่อยู่ใกล้ชิดเหมือง ระยะทาง 1.1 กิโลเมตร ไม่พบปัญหา แต่จากการสอบถามชาวบ้าน อาจจะมีฝุ่นจากการทำเหมืองจากทิศทางของลม จึงได้ดำเนินการติดตั้งเครื่องตรวจวัดฝุ่น ที่บ้านที่อยู่ใกล้พื้นที่เหมือง ระยะทาง 1.6 กิโลเมตร โดยได้ตรวจวัดฝุ่นในทุกปี โดยค่าไม่เกินที่มาตรฐานกำหนด จึงต้องนำเข้าเรียนสู่คณะกรรมการฯ พิจารณา และขอเรียนเชิญเข้าตรวจสอบพื้นที่บ้านผู้ร้องเรียน โดยในครั้งนี้ร้องเรียนผ่านการ รับฟังความคิดเห็นของผู้ประกอบการเหมืองอื่น และแจ้งผ่านท่านนายกองค์การบริหารส่วนตำบลทุ่งทองมา



นายกองค์การบริหารส่วนตำบลทุ่งทอง ได้ชี้แจงว่า สืบเนื่องจากวันที่ 17 สิงหาคม 2565 ที่ผ่าน มา ได้มีการจัดรับฟังความคิดเห็นของบริษัททุ่งทองเหมืองแร่ หมู่ที่ 3 บ้านไทรงาม โดยมีประชาชนหมู่ที่ 1 ทุ่งทอง เข้าร่วมด้วย โดยได้แจ้งว่าได้รับความเดือนร้อนจากแรงสั่นสะเทือน จากบริษัท สหชาติเศรษฐกิจ จำกัด

โดยเหตุการณ์ผ่านมาประมาณ 3-4 ปี โดยได้สอบถามผู้ร้องเรียนว่าเมื่อมีเหตุการณ์เกิดขึ้น เรามีการจัดเวที่รับฟังหลายครั้ง ทำไมไม่แสดงตัวว่าได้รับผลกระทบ ผู้ร้องเรียนได้แจ้งว่าแรงสั่นสะเทือน อาจจะมีผล อยากให้ผู้นำท้องถิ่นประสานงานให้กับผู้ประกอบการเหมืองแร่แทน แต่แรงสั่นสะเทือนนี้ ไม่ได้เป็นการร้องเรียนแต่อย่างใด แต่เป็นการแจ้งผ่านมาให้ทราบเท่านั้น โดยชื่อ อินธิรา ห้วยศรี บ้านเลขที่ 9849/1 หมู่ 1 บ้านทุ่งทอง อยู่บริเวณหลังโรงเรียนบ้านทุ่งทอง แต่ได้ชี้แจงกับผู้ร้องเรียนว่า ในพื้นที่หมู่ 1 ก็มีเหมืองแร่ทุ่งทอง และเหมืองแร่เอสซีจี ที่ประกอบกิจการใกล้เคียงมีระยะจากเหมืองแร่ดังกล่าว ที่ระยะ 1.5 กิโลเมตร จึงต้องให้คณะกรรมการฯ ตรวจสอบพื้นที่และพิจารณาร่วมกัน

- ประธานในที่ประชุม ได้กล่าวว่า หลังจากทีประชุมเสร็จ เราจะไปดูพื้นที่หน้างานของบริษัทฯ ก่อน และข้างเคียงมีใครอยู่บ้าน และเราค่อยเข้าไปดูบ้านผู้ร้องเรียน โดยต้องประสานทางผู้ใหญ่บ้าน หมู่ 1 อีกครั้ง
- เลขานุการ ได้สอบถามคณะกรรมการฯ ว่ามีข้อสอบถามเพิ่มเติมหรือไม่ ถ้าไม่มีข้อสอบถามเพิ่มเติม จะไปตรวจที่หน้างาน
- คณะกรรมการฯ ไม่มีข้อสอบถามเพิ่มเติม
- คณะกรรมการฯ ได้ลงพื้นที่ตรวจสอบ บ้านคุณอินธิรา ห้วยศรี บ้านเลขที่ 9849/2 หมู่ 1 บ้านทุ่งทอง ตำบลทุ่งทอง อำเภอหนองบัว จังหวัดนครสวรรค์ (หลังจากประชุมพิจารณาครบทุกวาระ)



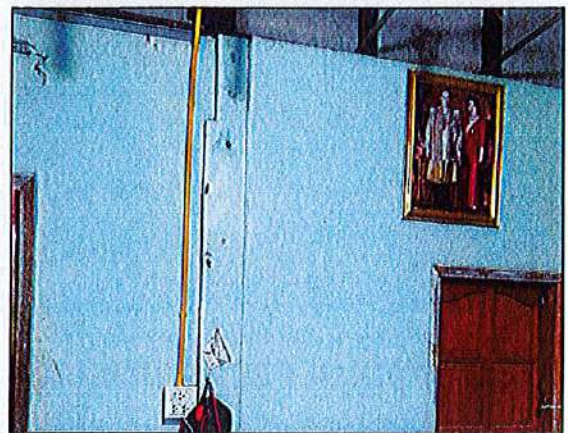

จากการตรวจสอบพื้นที่ คณะกรรมการฯ จะแจ้งผลการตรวจสอบให้ผู้ที่เกี่ยวข้อง เพื่อรับทราบอีกครั้ง

วาระที่ 5 เรื่องอื่นๆ

วาระที่ 5. เรื่องอื่น ๆ

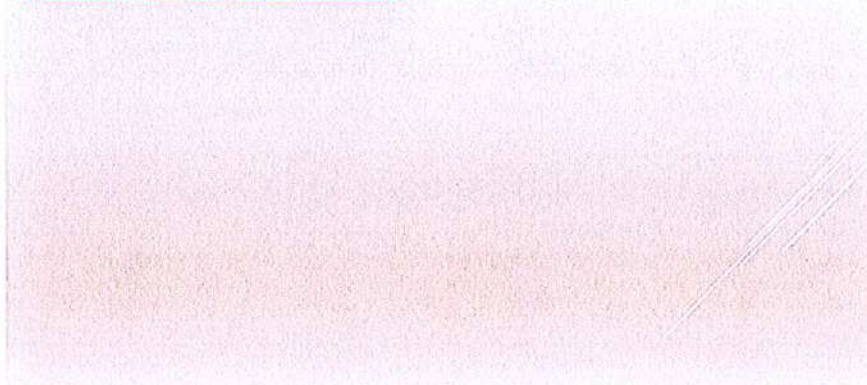

- เลขานุการ ได้กล่าวเข้าสู่ วาระที่ 5 วาระอื่นๆ โดยสอบถามคณะกรรมการฯ ว่ามีข้อเสนอแนะหรือไม่

- ประธานในที่ประชุม ได้กล่าวสอบถามเกี่ยวกับสถานการณ์ (COVID-19) ในปัจจุบัน ในภาพรวมของตำบลทุ่งทอง

ผู้อำนวยการโรงพยาบาลส่งเสริมสุขภาพตำบลบ้านเหมืองแร่ ได้กล่าวว่า ส่วนใหญ่เราจะตรวจในกลุ่มผู้เฝ้าระวัง ตอนนี้เริ่มลดลงแล้วและส่วนใหญ่ตรวจเอง เพราะก่อนหน้านี้มีผู้ป่วยประมาณ 500 เคส ที่ได้ดูแลมาและออกไปรับรองแพทย์เพื่อทำการรักษา แต่การแพร่ระบาดอาจจะเกิดจากคนที่เป็นแล้วไม่ได้กักตัว ไม่รับผิดชอบต่อสังคม ออกไปแพร่เชื้อไปทั่ว นี่คือปัญหาที่เกิดขึ้น

- ประธานในที่ประชุม ได้สอบถามในด้านความเพียงพอของอุปกรณ์ และชุดตรวจ ATK , อุปกรณ์วัดชีพจรเพียงพอหรือไม่

ผู้อำนวยการโรงพยาบาลส่งเสริมสุขภาพตำบลบ้านเหมืองแร่ ได้กล่าวว่า ชุดตรวจ ATK ตอนนี้ให้ซื้อเองและในส่วนที่บริษัทฯ บริจาคไปจำนวน 500 ชุด ตอนนี้เหลือ 1 กล่อง โดยมีในส่วนบริษัทฯ ไปเบิกเพื่อคัดกรองพนักงานกลุ่มเสี่ยงจำนวน 200 ชุด และใช้ในการคัดกรองประชาชน จำนวน 300 ชุด

- ประธานในที่ประชุม ได้สอบถามจัดซื้อชุด ATK เพิ่มหรือไม่

ผู้อำนวยการโรงเรียนสหชาติเศรษฐกิจวิทยา ได้กล่าวว่า ชุดตรวจ ATK บางที่นักเรียนไม่ได้ตรวจคัดกรองมาจากบ้าน โดยทางโรงเรียนได้งบประมาณแต่ไม่เพียงพอ จึงต้องใช้งบจากโรงเรียนเพิ่มเติมอีก เพราะทางโรงเรียนมีกิจกรรมต่างๆ เช่น พาเด็กไปเข้าค่ายลูกเสือ และอย่างที่ผ่านมาได้พาเด็กไปดูงานที่เมืองทอง เราก็ต้องตรวจ ATK ให้กับนักเรียน เพราะว่าต้องขึ้นรถบัสที่เป็นรถแอร์ โดยใช้งบประมาณ 6,000 บาท และบางครั้งเด็กมีอาการป่วยก็ไม่ได้ตรวจ เพราะบางคนไม่มีเงิน ทางโรงเรียนก็ต้องดำเนินการตรวจให้ เมื่อพบเชื้อก็ต้องเข้ารับการรักษาระบบต่อไป จึงขอความอนุเคราะห์มายังคณะกรรมการฯ พิจารณา

- ประธานในที่ประชุม ได้กล่าวว่า จะให้ทางโรงพยาบาลส่งเสริมสุขภาพตำบลบ้านเหมืองแร่ เป็นผู้จัดเก็บชุดตรวจ ATK และทางโรงเรียน เมื่อมีกิจกรรมที่ต้องตรวจ ATK ก็สามารถไปเบิกใช้ได้

ผู้อำนวยการโรงเรียนสหชาติเศรษฐกิจวิทยา ได้สอบถามว่า สามารถแบ่งชุดตรวจ ATK มาเก็บไว้ที่โรงเรียนได้หรือไม่ เพราะทางโรงเรียนมีชุด และอุปกรณ์ที่พร้อมตรวจให้กับเด็กนักเรียนอยู่แล้ว เพราะถ้านำชุดตรวจ ATK ไว้ที่โรงพยาบาลส่งเสริมสุขภาพตำบลบ้านเหมืองแร่ ก็ต้องนำเด็กนักเรียนมาตรวจที่โรงพยาบาลด้วย

ผู้อำนวยการโรงพยาบาลส่งเสริมสุขภาพตำบลบ้านเหมืองแร่ ได้กล่าวว่า สามารถมาเบิกชุดตรวจไปตรวจให้นักเรียนเองได้เลย โดยไม่ต้องนำเด็กนักเรียนมา

- ประธานในที่ประชุม กล่าวว่า ถ้าโรงเรียนมีกิจกรรม ก็สามารถเบิกได้ที่โรงพยาบาลส่งเสริมสุขภาพตำบลบ้านเหมืองแร่ โดยทางโรงพยาบาลส่งเสริมสุขภาพตำบลบ้านเหมืองแร่ จะเป็นผู้ดูแลตัดออกชุดตรวจ ATK ได้

ผู้อำนวยการโรงเรียนสหชาติเศรษฐกิจวิทยา ได้รับทราบ

ผู้อำนวยการโรงพยาบาลส่งเสริมสุขภาพตำบลบ้านเหมืองแร่ ได้กล่าวว่าทางโรงเรียนทั้ง 2 โรงเรียน ต้องมีแผนการจัดกิจกรรม เพราะจะได้จัดซื้อชุดตรวจ ATK ได้ถูก เพราะบางครั้งช่วงจัดซื้ออาจจะล่าช้า เพราะว่าสินค้าขาดตลาดด้วย

- ประธานในที่ประชุม ได้สอบถามว่าเบื้องต้น ให้จัดซื้อชุดตรวจ ATK จำนวน 500 ชุด ดีหรือไม่

ผู้อำนวยการโรงเรียนสหชาติเศรษฐกิจวิทยา ได้สอบถามว่า อย่างทางโรงเรียนไม่ได้มีกิจกรรม แต่เป็นเคสๆไป เช่น นักเรียนมีอาการป่วย ก็ต้องมีการตรวจก่อน และถ้าพบเชื้อก็ต้องคัดกรองนักเรียนกลุ่มเสี่ยงด้วย ต้องทำอย่างไร

- ประธานในที่ประชุม ได้ชี้แจงว่า ให้เบิกชุดตรวจ ATK ไว้ 50 ชุด เพื่อเป็นสต็อกใช้ตรวจนักเรียน และเมื่อใช้หมดก็สามารถมาเบิกได้ใหม่

ผู้อำนวยการโรงพยาบาลส่งเสริมสุขภาพตำบลบ้านเหมืองแร่ ได้กล่าวว่า ในช่วงที่ได้รับงบประมาณมาจัดซื้อ ชุดตรวจ ATK เราได้ทำโครงการว่า ตรวจครู 100% และตรวจเด็ก 10% แต่ช่วงที่มีการระบาดเรามีการตรวจทุกอาทิตย์ ซึ่งทำให้อุปกรณ์ไม่เพียงพอ แต่เพื่อป้องกันและดูแลไม่ให้เกิดการแพร่ระบาด และขอขอบคุณ ผู้จัดการเหมืองแร่ บริษัท สหชาติเศรษฐกิจ จำกัด ที่เสนอให้จัดซื้อชุดตรวจ ATK ในครั้งนี้ เพราะเห็นด้วยว่านักเรียน ส่วนใหญ่คุณครูจะรู้ดีที่สุดว่านักเรียนป่วยหรือไม่ โดยคุณครูได้ตรวจพบเชื้อจากนักเรียน 2-3 คนแล้ว และเนื่องจากเป็นไวรัสโคโรนาสายพันธุ์โอมิครอนนี้ติดกันง่ายมากเป็นผลกระทบที่กว้างมาก เพราะฉะนั้นนักเรียนติดและอาจจะไปแพร่เชื้อให้กับคนในครอบครัวติดไปด้วย และสอบถามคณะกรรมการฯ ว่าเห็นด้วยหรือไม่ในการจัดซื้อชุดตรวจ ATK

- คณะกรรมการฯ มีมติเห็นด้วยในการจัดซื้อชุดตรวจ ATK

- เลขานุการ ได้กล่าวสรุปว่า ให้จัดซื้อชุดตรวจ ATK จำนวน 500 ชุด เพื่อใช้ของโรงเรียนสหชาติเศรษฐกิจวิทยา และโรงพยาบาลส่งเสริมสุขภาพตำบลบ้านเหมืองแร่ และสอบถามคณะกรรมการฯ มีความเห็นเพิ่มเติมหรือไม่

- คณะกรรมการฯ ไม่มีความเห็นเพิ่มเติม

นายกองค์การบริหารส่วนตำบลทุ่งทอง ได้สอบถามว่า สถานการณ์ใช้เลือดออกตอนนี้เป็นอย่างไ

ผู้อำนวยการโรงพยาบาลส่งเสริมสุขภาพตำบลบ้านเหมืองแร่ ได้กล่าวว่า ในสถานการณ์บ้านเรา มีเพียง 1 เคส โดยอยู่ที่หมู่ 1 บ้านทุ่งทอง แต่ในรอบ 4 ปี ไม่เกิดไข้เลือดออก ต้องขอขอบคุณทีม อสม. และชุมชนที่ช่วยกันดูแล แต่ตำบลธารทหาร ตำบลวังบ่อ มีการแพร่ระบาดและมีการควบคุมพื้นที่ไม่ค่อยได้ แต่ของตำบลทุ่งทองโชคดี โดยฝากพี่น้องทุกคน และเชิญชวนผู้ใหญ่บ้าน ผู้นำ องค์กร พนักงาน และชุมชน ในวันที่ 30 สิงหาคม 2565 เวลา 9.00 น. ที่องค์การบริหารส่วนตำบลทุ่งทอง โดยมีกิจกรรมที่หมู่ 10 บ้านปากดง และหลังจากนั้นแต่ละหมู่ก็แยกทำกิจกรรม เพื่อให้ชาวบ้านและชุมชน ได้ความรู้เกี่ยวกับไข้เลือดออก ที่จริงโรคนี้ป้องกันได้ ถ้าเราร่วมมือร่วมแรง ร่วมใจกัน และกำจัดแหล่งเพาะพันธุ์ ซึ่งได้ซื้อวิทยาศาสตร์ทางการแพทย์ น้ำยา ทราयोเบท และป้ายประชาสัมพันธ์ มีเรียบร้อยแล้ว

- ประธานในที่ประชุม ได้สอบถามว่า น้ำยามีเพียงพอที่จะพ่นให้กับโรงเรียนและวัดหรือไม่

ผู้อำนวยการโรงพยาบาลส่งเสริมสุขภาพตำบลบ้านเหมืองแร่ ได้กล่าวว่า มีเพียงพอแล้ว แต่ยังขาดในส่วนเครื่องพ่น เพราะว่าเครื่องพ่นงบประมาณ 14 ปี ได้เพียงเครื่องเดียว แต่ตอนนี้ท่านนายกอนุมัติแล้ว รอดำเนินการจัดซื้อจัดจ้าง ท่านนายกอนุมัติแล้ว แต่เราอยู่ในช่วงดำเนินการเป็นระยะๆ โดยนายกให้จัดซื้อ 2 เครื่อง ของโรงพยาบาลส่งเสริมสุขภาพตำบลบ้านหนองคู ได้ 1 เครื่อง เพราะว่ามียูแล้ว 1 เครื่อง ถ้าได้เครื่องพ่นมาแล้ว จะดำเนินการพ่นให้ทั้งวัดและโรงเรียนต่อไป

- เลขานุการ ได้สอบถามว่า น้ำยา น้ำมัน เพียงพอหรือไม่

ผู้อำนวยการโรงพยาบาลส่งเสริมสุขภาพตำบลบ้านเหมืองแร่ ได้กล่าวว่า น้ำยาเพียงพอ น้ำมันหม้อออกเอง

นายกโรงเรียนสหชาติเศรษฐกิจวิทยา ได้สอบถามว่า ของบริษัท สหชาติเศรษฐกิจ จำกัด มีเครื่องพ่นหรือไม่ ระหว่างที่เรารอการดำเนินการจัดซื้ออยู่ เพราะว่าช่วงนี้ฝนตกบ่อย ทำให้ยุ่งนั้นเยอะ

- ประธานในที่ประชุม ได้กล่าวว่า บริษัทฯ มีแต่เครื่องพ่นแอลกอฮอล์เท่านั้น ไม่มีเครื่องพ่นยู่ง เพราะเครื่องพ่นยู่งนั้น มีราคาแพง ประมาณ 80,000 – 90,000 บาท

ผู้อำนวยการโรงพยาบาลส่งเสริมสุขภาพตำบลบ้านเหมืองแร่ ได้กล่าวว่าตอนนี้ราคาเครื่องพ่นมีหลายรุ่น แต่ราคากลางอยู่ที่ราคา 85,000 บาท โดยตอนนี้เราได้จัดซื้ออยู่ที่ราคา 90,000 บาท

- ประธานในที่ประชุม ได้กล่าวสอบถามว่า โรค มือ เท้า ปาก เบื่อๆ เริ่มมีเยอะ ในเด็กนักเรียนมีหรือไม่

ผู้อำนวยการโรงเรียนสหชาติเศรษฐกิจวิทยา ได้กล่าวว่า ในโรงเรียน เมื่อวานได้สั่งหยุด 1 วัน ในเด็กเล็ก เพราะเจอเด็กเล็กเป็นจำนวน 3 ราย

ผู้อำนวยการโรงพยาบาลส่งเสริมสุขภาพตำบลบ้านเหมืองแร่ ได้สอบถามว่า เมื่อตรวจพบว่าเด็กป่วยเป็นโรค มือ เท้า ปาก ได้แจ้งมาที่โรงพยาบาลส่งเสริมสุขภาพตำบลบ้านเหมืองแร่หรือไม่

ผู้อำนวยการโรงเรียนสหชาติเศรษฐกิจวิทยา ได้แจ้งว่า ได้แจ้งเรียบร้อยแล้ว โดยแจ้งผ่านคุณหมอบีแล้ว

ผู้อำนวยการโรงพยาบาลส่งเสริมสุขภาพตำบลบ้านเหมืองแร่ ได้กล่าวว่า หากพบว่าเด็กในห้อง ป่วยมากกว่า 2 คน ห้องนั้นต้องหยุดเรียน เพื่อทำความสะอาด

ผู้อำนวยการโรงเรียนสหชาติเศรษฐกิจวิทยา ได้กล่าวว่า ได้ดำเนินการหยุดเรียน และได้ทำความสะอาดห้องเรียนเรียบร้อยแล้ว

- ประธานในที่ประชุม ได้กล่าวว่า โรค มือ เท้า ปาก มีลูกพนักงานที่เป็น โดยได้สอบถามว่าโรคนี้ มียาป้องกันหรือรักษาหรือไม่

ผู้อำนวยการโรงพยาบาลส่งเสริมสุขภาพตำบลบ้านเหมืองแร่ ได้กล่าวว่า โรคนี้ไม่มียาป้องกันหรือรักษา เพียงต้องรักษาความสะอาดเท่านั้น

- ประธานในที่ประชุม ได้สอบถามว่าต้องซื้ออุปกรณ์อะไรหรือไม่ โดยใช้งบจากกองทุนในการจัดซื้อหรือไม่

ผู้อำนวยการโรงเรียนสหชาติเศรษฐกิจวิทยา ได้กล่าวว่า ต้องใช้พวกน้ำยาทำความสะอาดฆ่าเชื้อเดทอล เพื่อเช็ดทำความสะอาด

- ประธานในที่ประชุม ได้สอบถามว่า ทางโรงเรียนมีเพียงพอหรือไม่

ผู้อำนวยการโรงเรียนสหชาติเศรษฐกิจวิทยา ได้กล่าวว่า ไม่เพียงพอ แต่ตอนนี้ใช้พวกไฮเตอร์เช็ดทำความสะอาดไปก่อน

- ประธานในที่ประชุม ได้กล่าวว่า ถ้าเงินใช้จากกองทุนฯ เพื่อจัดซื้อเดทอลมาให้ทางโรงเรียนได้ใช้ เพื่อทำความสะอาดต่อไป และทางบริษัทฯ จะได้ดำเนินการจัดซื้อไว้

ผู้อำนวยการโรงพยาบาลส่งเสริมสุขภาพตำบลบ้านเหมืองแร่ ได้กล่าวเห็นด้วย เพื่อเป็นการป้องกันการแพร่ระบาดได้

ผู้อำนวยการโรงเรียนสหชาติเศรษฐกิจวิทยา ได้กล่าวว่า โรคนี้จะมาพร้อมกับฤดูฝน

- เลขานุการ ได้สอบถาม โรงเรียนประชาอุปถัมภ์ว่ามีนักเรียนป่วยเป็น โรค มือ เท้า ปาก หรือไม่

ตัวแทนโรงเรียนประชาอุปถัมภ์ ได้กล่าวว่า ทางโรงเรียนยังไม่มีเด็กนักเรียนที่เป็นโรค มือ เท้า ปาก

- ประธานในที่ประชุม ได้กล่าวว่า ถ้าฉันลองดูว่าจะซื้อไว้เท่าไรเพื่อซื้อติดไว้ เพราะเด็กอาจจะมีการติดจากที่บ้าน และไปแพร่ระบาดที่โรงเรียนได้ อาจจะรักษาได้ยาก โดยได้สอบถามว่า ถ้านักเรียนติด 2 คน ต้องปิดห้องเลยใช่หรือไม่ โรคนี้ร้ายแรงหรือไม่

ผู้อำนวยการโรงพยาบาลส่งเสริมสุขภาพตำบลบ้านเหมืองแร่ ได้กล่าวว่า ต้องปิดห้อง เพราะโรคนี้ร้ายแรง

ผู้อำนวยการโรงเรียนสหชาติเศรษฐกิจวิทยา ได้กล่าวว่า บางที่เด็กเล่นกัน เล่นของเล่นด้วยกัน และอาจทำให้ติดโรคนี้ได้

- เลขานุการ ได้สอบถามว่า สบู่เหลวล้างมือ สามารถช่วยได้บรรเทาการระบาดได้หรือไม่

ผู้อำนวยการโรงพยาบาลส่งเสริมสุขภาพตำบลบ้านเหมืองแร่ ได้กล่าวว่า สามารถช่วยได้ทั้งสบู่เหลวล้างมือ และแอลกอฮอล์

ผู้อำนวยการโรงเรียนสหชาติเศรษฐกิจวิทยา ได้กล่าวว่า จัดซื้อเป็นน้ำยาเดทอล และสบู่เหลวล้างมือได้

- เลขานุการ ได้สอบถามว่า ใช้ปริมาณเท่าไร โดยสอบถามว่าเดทอลมีขนาดกี่ลิตร

ผู้อำนวยการโรงเรียนสหชาติเศรษฐกิจวิทยา มีขนาด 5 ลิตร แต่มีราคาแพง
ผู้อำนวยการโรงพยาบาลส่งเสริมสุขภาพตำบลบ้านเหมืองแร่ ได้สอบถามเกี่ยวกับงบประมาณแต่ละกองทุนพัฒนาฯ โดยชี้แจงงบประมาณในแต่ละส่วน เพื่อที่จะรับทราบพร้อมทั้งหน่วยงานนั้นๆ จะได้เขียนโครงการเสนอต่อไป เพราะว่าตอนนี้มีตัวแทนของแต่ละที่เข้าร่วมจะได้รับทราบ และวันนี้ตัวแทน หมู่ 14 จะเข้ามาเสนอโครงการ

ตัวแทนผู้ใหญ่บ้าน หมู่ 14 ได้กล่าวว่า ทางหมู่บ้านกำลังคิดจะสร้างศาลาอเนกประสงค์ เพื่อเป็นที่เก็บของ เก็บพวกเครื่องใช้ และใช้ในการประชุมต่างๆ โดยมีพื้นที่ประมาณ 2 งาน

- เลขานุการ ได้ชี้แจงเกี่ยวกับกองทุนพัฒนาฯ ได้นำฝากเงิน เมื่อวันที่ 4 กุมภาพันธ์ 2565 จำนวน 500,000 บาท โดยถ้ารวมกับยอดเก่าอยู่ที่ 680,194.70 บาท และตัดเป็นค่าใช้จ่ายค่าใช้ในการดำเนินงาน จำนวน 50,000 บาท คงเหลือ 630,194.70 และโครงการที่ใช้งบล่าสุด คือโครงการของวัดสหชาติประชาธรรม ใช้งบประมาณทั้งสิ้น 75,000 บาท และยอดคงเหลือ 555,194.70 บาท

ปี 2565				
วันที่	รายการ	ฝาก	ถอน	คงเหลือ
	ยอดยกมาทศปี 2564	180,194.70	0.00	180,194.70
4 ก.พ. 65	บริษัท นำเงินฝากเข้า ประจำปีงบประมาณ 2565	500,000.00	0.00	680,194.70
16 มี.ค. 65	ถอนออก เพื่อเป็นค่าใช้จ่ายค่าเดินทางการจัดประชุม และนำจ่ายค่าเบี้ยประชุมให้กับ คกก.		50,000.00	630,194.70
9 พ.ค. 65	ถอนออก เพื่อมอบให้โครงการบูรณะซ่อมแซมเขื่อนภูมิพล วัดสหชาติเศรษฐกิจประชาธรรม		75,000.00	555,194.70

- ส่วนของหมู่ 2 เนื่องจากใช้งบประมาณในการก่อสร้างห้องน้ำในปีที่แล้ว โดยยังมีงบประมาณในส่วน ของ
โรงพยาบาลส่งเสริมสุขภาพตำบลบ้านเหมืองแร่ โดยปีนี้จะได้รับงบประมาณ จำนวน 75,000 บาท แต่ต้องนำไปใช้
หนี้ให้กับโรงพยาบาลส่งเสริมสุขภาพตำบลบ้านเหมืองแร่ และยังมีเหลือที่ต้องชำระให้โรงพยาบาลส่งเสริมสุขภาพ
ตำบลบ้านเหมืองแร่ในปี 2566 อีก 58,630 บาท

25	บัญชีควบคุมสมุดรณการกรไทย สาขาหนองบัว				
	บจก.สหชาติเศรษฐกิจ เพื่อกองทุนพัฒนาหมู่บ้านรอบพื้นที่เหมืองแร่ ปบ.16801/16428				
	ชุมชน หมู่ 2 บ้านเหมืองแร่ มีการจัดสรรงบ 15% ต่อปี (75,000)				
วันที่	รายการ	ยอดงบประมาณ	ใช้ไป	คงเหลือ	สถานะ
	<u>ยอดยกมาจากปี 2564</u>	16,370.00	0.00	16,370.00	
4 ก.พ. 65	ได้รับจัดสรรงบ ประจำปี 2565	75,000.00	0.00	91,370.00	
7 มี.ค. 65	คืนให้กับ รพ.สต.บ้านเหมืองแร่	0.00	91,370.00	0.00	การดำเนินงาน 58,630.00 บาท
	สรุปงบประมาณทั้งหมด	91,370.00	91,370.00	0.00	

- ส่วนของโรงพยาบาลส่งเสริมสุขภาพตำบลบ้านเหมืองแร่ มีโครงการในการก่อสร้างอาคารแพทย์แผนไทย
โดยใช้งบประมาณจำนวน 200,000 กว่าบาท โดยงบในปีนี้ได้รับคืนมาจาก หมู่ 2 บ้านเหมืองแร่ 91,370 บาท
แต่เนื่องจากยังไม่เพียงพอ จึงขอยืมมาจากหมู่ 14 สมทบอีก 60,000 บาท จึงมีงบประมาณ 226,370 บาท
ในการดำเนินโครงการก่อสร้างอาคารห้องแพทย์แผนไทยต่อไป

	บัญชีควบคุมสมุดรณการกรไทย สาขาหนองบัว			
	บจก.สหชาติเศรษฐกิจ เพื่อกองทุนพัฒนาหมู่บ้านรอบพื้นที่เหมืองแร่ ปบ.16801/16428			
	โรงพยาบาลส่งเสริมสุขภาพตำบลบ้านเหมืองแร่ หมู่ 2 บ้านเหมืองแร่ มีการจัดสรรงบ 15% ต่อปี (จำนวน 75,000 บาท)			
วันที่	รายการ	ยอดงบประมาณ	ใช้ไป	คงเหลือ
	<u>ยอดยกมาจากปี 2564</u>	0.00	0.00	0.00
4 ก.พ. 65	ได้รับจัดสรรงบ ประจำปี 2565	75,000.00	0.00	75,000.00
7 มี.ค. 65	ได้รับคืนจาก หมู่ 2 บ้านเหมืองแร่	91,370.00	0.00	166,370.00
7 มี.ค. 65	ขอใช้งบประมาณในส่วนของหมู่ 14 บ้านสายฝน	60,000.00	0.00	226,370.00
	สรุปงบประมาณทั้งหมด	226,370.00	0.00	226,370.00

- ของโรงเรียนสหชาติเศรษฐกิจวิทยา มีงบประมาณจำนวน 75,000 บาท

<p>บัญชีควบคุมสมุดธนาคารกสิกรไทย สาขาหนองบัว บจก.สหชาติเศรษฐกิจ เพื่อกองทุนพัฒนาหมู่บ้านรอบพื้นที่เหมืองแร่ ปบ.16801/16428 โรงเรียนสหชาติเศรษฐกิจวิทยา หมู่ 2 บ้านเหมืองแร่ มีการจัดสรรงบ 15% ต่อปี (จำนวน 75,000 บาท)</p>				
ปี 2565				
วันที่	รายการ	ยอดงบประมาณ	ใช้ไป	คงเหลือ
	<u>ยอดยกมาจากปี 2564</u>	<u>0.00</u>	0.00	0.00
4 ก.พ. 65	ได้รับจัดสรรงบประมาณ ประจำปี 2565	75,000.00	0.00	75,000.00
	สรุปงบประมาณทั้งหมด	75,000.00	0.00	<u>75,000.00</u>

- วัดสหชาติประชาธรรม ได้รับงบประมาณ 75,000 บาท โดยปีนี้ได้ใช้งบไปเรียบร้อยแล้ว

<p>บัญชีควบคุมสมุดธนาคารกสิกรไทย สาขาหนองบัว บจก.สหชาติเศรษฐกิจ เพื่อกองทุนพัฒนาหมู่บ้านรอบพื้นที่เหมืองแร่ ปบ.16801/16428 วัดสหชาติประชาธรรม หมู่ 2 บ้านเหมืองแร่ มีการจัดสรรงบ 15% ต่อปี (จำนวน 75,000 บาท)</p>				
ปี 2565				
วันที่	รายการ	ยอดงบประมาณ	ใช้ไป	คงเหลือ
	<u>ยอดยกมาจากปี 2564</u>	<u>0.00</u>	0.00	0.00
4 ก.พ. 65	ได้รับจัดสรรงบประมาณ ประจำปี 2565	75,000.00	0.00	75,000.00
9 ก.ค. 65	ถอนออกเพื่อมอบให้โครงการบูรณะซ่อมแซมเมรุมาศ วัดสหชาติเศรษฐกิจประชาธรรม	0.00	75,000.00	0.00
	สรุปงบประมาณทั้งหมด	75,000.00	75,000.00	<u>0.00</u>

- ของหมู่ 4 ปีนี้ได้รับงบประมาณ 100,000 บาท

<p>บัญชีควบคุมสมุดธนาคารกสิกรไทย สาขาหนองบัว บจก.สหชาติเศรษฐกิจ เพื่อกองทุนพัฒนาหมู่บ้านรอบพื้นที่เหมืองแร่ ปบ.16801/16428 หมู่ 4 บ้านเขาแม่แก้ว มีการจัดสรรงบ 20% ต่อปี (100,000 บาท/ปี)</p>				
วันที่	รายการ	ยอดงบประมาณ	ใช้ไป	คงเหลือ
	<u>ยอดยกมาจากปี 2564</u>	<u>0.00</u>	0.00	0.00
4 ก.พ. 65	ได้รับการจัดสรรงบประมาณ ประจำปี 2565	100,000.00	0.00	100,000.00
	สรุปงบประมาณทั้งหมด	100,000.00	0.00	<u>100,000.00</u>

ผู้ใหญ่บ้าน 2 ได้กล่าวว่า ผู้ใหญ่หมู่ 4 สามารถเขียนโครงการแล้วมาประชุมก่อนก็ได้ และมาเสนอครั้งหน้า

- ประธานในที่ประชุม ได้กล่าวว่า สามารถเสนอโครงการในครั้งนี้ได้เลย

ผู้ใหญ่หมู่ 4 ได้กล่าวว่า ในปีนี้สามารถทำโครงการได้เลยหรือไม่ โดยไม่รวมกับที่เราทำของโรงเรียนหรือไม่

ผู้ใหญ่บ้าน 2 กล่าวว่า ปีนี้สามารถทำโครงการได้เลย โดยใช้งบประมาณจำนวน 100,000 บาท

ผู้ใหญ่หมู่ 4 ได้รับทราบ

ผู้ใหญ่หมู่ 2 ได้กล่าวว่า หมู่ 4 ใช้งบประมาณทั้งหมด 100,000 บาท เพราะเป็นหมู่ ช่างเคียงของประธานบัตร 16801 โดยได้ตกลงกันว่า หมู่ 4 ใช้งบประมาณ 100,000 บาท และหมู่ 14 ใช้งบประมาณ 50,000 ต่อปี โดยผู้ใหญ่จะเขียนโครงการหรือสามารถเสนอโครงการไว้ก่อนได้

ได้กล่าวว่า เดี่ยวจะดำเนินการเขียนโครงการมาเสนอ

พัฒนาการอำเภอหนองบัว ได้กล่าวว่า ให้ประชุมประชาคมในหมู่บ้านก่อน

4 ได้กล่าวว่า โครงการตัวนี้เป็นโครงการที่ต่อเนื่องมาจากของผู้ใหญ่เก่า

พัฒนาการอำเภอหนองบัว ได้กล่าวว่าอาจจะไปประชุมประชาคมใหม่อีกครั้ง เพื่อได้รับการยินยอมจากชาวบ้านใหม่ ในแต่ละปี

ผู้ใหญ่หมู่ 4 ได้กล่าวว่า โครงการตัวนี้ที่ทำค้างไว้ ได้เสนอในที่ประชุมของคณะกรรมการหมู่บ้าน เรียบร้อยแล้ว และเราได้เสนอในที่ประชุมผู้ปกครองนักเรียนเรียบร้อยแล้ว

- เลขานุการ ได้กล่าวว่า ดังนั้นจึงขอให้แนบเอกสารวาระการประชุมนั้น มาพร้อมกับตัวโครงการ และได้สอบถามว่าเป็นโครงการอะไร

ผู้ใหญ่หมู่ 4 ได้กล่าวว่า เป็นโครงการจ้างครูอัตราจ้าง

- เลขานุการ ได้ชี้แจงต่อว่า งบประมาณของหมู่ 14 จำนวน 150,000 บาท แต่ได้ให้โรงพยาบาลส่งเสริมสุขภาพ ตำบลบ้านหมือ่งแร้ง จำนวน 60,000 บาท คงเหลืองบประมาณ 90,000 บาท

บัญชีควบคุมสมดุธนาคารกสิกรไทย สาขานอง [REDACTED]				
บงก.สหชาติเกษตรกิจ เพื่อกองทุนพัฒนาหมู่บ้านรอบคันดีเมืองแร่ จบ.16801/16428				
ชุมชน หมู่ 14 บ้านสายฝน มีการจัดสรรงบ 10% ต่อปี (จำนวน 50,000 บาท)				
วันที่	รายการ	ยอดงบประมาณ	ใช้ไป	คงเหลือ
	ยอดยกมาจากรปี 2564	100,000.00	0.00	100,000.00
4 ก.พ. 65	ได้รับการจัดสรรงบ ประจำปี 2565	50,000.00	0.00	150,000.00
7 มี.ค. 65	ให้ รร.ส.บ้านหมือ่งแร้ง ใช้จ่ายงบ	0.00	60,000.00	90,000.00
	สรุปงบประมาณทั้งหมด	150,000.00	60,000.00	90,000.00

ผู้ช่วยผู้ใหญ่บ้าน หมู่ 14 ได้กล่าวว่าถ้าทางหมู่บ้านมีโครงการที่อาจจะขอเรียกงบประมาณคืน แต่ถ้าไม่มีโครงการก็จะให้ยืมไปใช้ก่อน

นายกองค์การบริหารส่วนตำบลทุ่งทอง ได้กล่าวว่า รอใช้งบประมาณในปี 2566 จะรวมได้รับงบประมาณจำนวน 200,000 บาท

- เลขานุการ ได้สอบถามคณะกรรมการฯ ว่ามีข้อสอบถามเกี่ยวกับกองทุนหรือไม่อย่างไร
- คณะกรรมการฯ ไม่มีข้อสอบถามใดๆ
- เลขานุการ ได้ชี้แจงงบประมาณกองทุนเฝ้าระวังสุขภาพ โดยมี 2 แปลง คือ แปลง 16801 และแปลง 32253 โดยเริ่มจากแปลง 16801 โดยบริษัทฯ ได้ดำเนินการฝากเงิน ในวันที่ 4 กุมภาพันธ์ 2565 จำนวน 200,000 บาท โดยมียอดยกมาจากปีที่แล้วจำนวน 179,377.10 บาท และรวมเป็นงบประมาณทั้งสิ้น 379,377.10 บาท และไม่มี การเบิกค่าใช้จ่าย

บัญชีควบคุมสมุดธนาคารกสิกรไทย สาขาหนองบัว เลขที่ [REDACTED] บจก.สหชาติเศรษฐกิจ เพื่อกองทุนเฝ้าระวังสุขภาพชุมชน ปบ.16801/16428				
วันที่	รายการ	ฝาก	ถอน	คงเหลือ
	<u>ยอดยกมาจากปี 2564</u>	-	-	<u>179,377.10</u>
4 ก.พ. 65	บริษัท นำฝากเข้า	200,000.00	-	379,377.10

ตรวจ ATK จำนวน 500 ชุด เพื่อมอบให้โรงพยาบาลส่งเสริมสุขภาพตำบลบ้านเหมืองแร่ ใช้งบประมาณไป 29,800 บาท โดยมียอดคงเหลือ 243,619.50 บาท

บัญชีควบคุมสมุดธนาคารกสิกรไทย สาขาหนองบัว เลขที่ [REDACTED] บจก.สหชาติเศรษฐกิจ (กองทุนเฝ้าระวังสุขภาพ ปบ.32253/16045)				
<u>ปี 2565</u>				
วันที่	รายการ	ฝาก	ถอน	คงเหลือ
	<u>ยอดยกมาจากปี 2564</u>	-	-	<u>173,412.50</u>
4 ก.พ. 22	บริษัท นำฝากเข้า	100,000.00	-	<u>273,412.50</u>
16 มี.ค. 22	เบิกค่าชุดตรวจ ATK จำนวน 500 ชุด มอบให้ วท.สค.บ้านเหมืองแร่	-	29,800.00	243,619.50

และได้ชี้แจงเรื่องการฝากเงินเข้ากองทุนที่ไม่เท่ากัน โดยขึ้นอยู่กับมาตรการที่กำหนดไว้ จึงนำเรียนคณะกรรมการฯ ไว้ โดยรวมยอดคงเหลือทั้ง 2 กองทุนเผื่อระวังสุขภาพ เป็นงบประมาณจำนวน 652,796.60 บาท ที่สามารถใช้ในการตรวจสอบสุขภาพชุมชนในปีนี้ได้สอบถามคณะกรรมการมีข้อสอบถามเพิ่มเติมหรือไม่

บัญชีควบคุม กองทุนเผื่อระวังสุขภาพชุมชน			
บจก.สหชาติเศรษฐกิจ			
รายการ	ฝาก	ถอน	คงเหลือ
<u>ยอดยกมาจากปี 2564 แปลง 16801/16428</u>	-	-	<u>179,377.10</u>
<u>ยอดยกมาจากปี 2564 แปลง 32253/16045</u>	-	-	<u>173,419.50</u>
บริษัท นำฝากเจ้า แปลง 16801/16428	200,000.00	-	
บริษัท นำฝากเจ้า แปลง 32253/16045	100,000.00	-	<u>652,796.60</u>

- ประธานในที่ประชุม ได้สอบถามว่าในปีที่ผ่านมาใช้งบประมาณเท่าไรในการตรวจสอบสุขภาพชุมชน
- เลขานุการ ได้กล่าวว่า ปีที่ผ่านมาใช้งบประมาณจำนวน 200,000 กว่าบาท
- ประธานในที่ประชุม ได้สอบถามว่ามีการปรับขึ้นของราคาการตรวจสอบสุขภาพหรือไม่ แต่ปีนี้ว่าจ้างเป็นโรงพยาบาลของรัฐอาจจะถูกลงกว่า และเรามีของแจกด้วย

ผู้อำนวยการโรงพยาบาลส่งเสริมสุขภาพตำบลบ้านเหมืองแร่ ได้กล่าวว่า โรงพยาบาลของรัฐอาจจะถูกลงกว่า โดยทางโรงพยาบาลจะมีราคาว่าตรวจอะไรบ้าง

ผู้อำนวยการโรงเรียนสหชาติเศรษฐกิจวิทยา ได้สอบถามว่าในการจัดซื้อชุดตรวจ ATK ต้องมีใบเสร็จหรือไม่ เพราะที่ทางโรงเรียนได้จัดซื้อ อยู่ที่ราคา 36 บาท และราคาจะถูกลงกว่าข้างนอก และใช้งบประมาณจากกองทุนฯ ที่น้อยลง

- เลขานุการ ได้กล่าวว่า ในการจัดซื้อชุดตรวจ ATK ต้องใช้ใบกำกับภาษี เพราะบริษัทฯ ต้องรายงาน ต่อกรมอุตสาหกรรมพื้นฐานและการเหมืองแร่ให้รับทราบ ต้องมีหลักฐานการเงินเบิกจ่ายทุกอย่าง และถ้ามีผู้ขาย เจ้าไหนที่มีใบกำกับภาษีก็สามารถเสนอได้ และทางบริษัทฯ ก็มีการจัดซื้ออยู่ซึ่งคุณภาพใช้ได้
- เลขานุการ จึงสอบถามในที่ประชุม ว่ามีข้อสอบถามเพิ่มเติมหรือไม่

- คณะกรรมการฯ ไม่มีข้อสอบถามเพิ่มเติม

ประธานจึงกล่าวปิดการประชุม เวลา 11.00 น. นาฬิกา

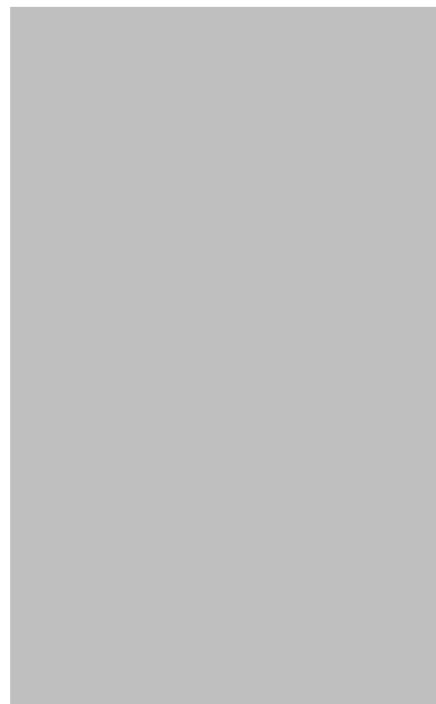

เอกสารแนบ 4

สำเนาบัญชีกองทุนพัฒนาหมู่บ้านรอบพื้นที่เหมืองแร่

สำเนาบัญชีกองทุนเฝ้าระวังสุขภาพชุมชน

คำขอประทานบัตรที่ 9/2559(16801/16428)

รวมแผนผังเดียวกันกับประทานบัตรที่ 29596/15929

และประทานบัตรที่ 29536/15091

บริษัท สหชาติเศรษฐกิจ จำกัด

สำนักงาน สาขาหนองบัว
办事处 办公室
OFFICE

ธนาคารกสิกรไทย
开 行 銀 行 KASIKORN BANK



เลขที่บัญชี
帐户号码
A/C NO.

ชื่อ 帐户名称 NAME

บจก. สหชาติ เศรษฐกิจ เพื่อ
กองทุนพัฒนาหมู่บ้านรอบพื้นที่เหมืองแร่
บป. 16801/16428

เงินฝากนี้ได้รับความคุ้มครองจากสถาบันคุ้มครองเงินฝากตามจำนวนที่กำหนดไว้ในกฎหมาย
存款此款受泰国存款保险机构保护。This deposit shall be protected by the Deposit Protection Agency in the amount specified in the relevant laws.

สาขาผู้ให้บริการ 0872
บัญชีเงินฝากออมทรัพย์

KH027269

79014206

ธนาคาร ไม่รับใบฝากสมุดบัญชีทุกประเภทของลูกค้า
本行不为客户开立任何类型的存折 The Bank will not hold customer passbooks of any type

12	31/05/21CS	150,000.00	569,827.89	K0566355
13	18/06/21INN	191.02	570,018.91	PCB09400
14	18/06/21TXN	1.91	570,017.00	PCB09400
15	29/06/21CS	150,000.00	420,017.00	K0566355
16	29/07/21PC	15,601.00	435,618.00	K0566355
17	20/08/21CS	130,000.00	305,618.00	K0566355
18	03/09/21CS	100,000.00	205,618.00	K0641149
19	14/09/21CS	6,264.00	199,354.00	K0566355
20	02/11/21CS	20,000.00	179,354.00	K0566355
21	09/11/21PC	769.00	180,123.00	K0566355
22	17/12/21INN	72.42	180,195.42	PCB09400
23	17/12/21TXN	0.72	180,194.70	PCB09400
24	04/02/22PC	500,000.00	680,194.70	K0566355

**K-eMail
Statement**

บริการรับรายการเดินบัญชีทางอีเมล (ไทย)

K-eMail Statement (บริการรับรายการเดินบัญชีทางอีเมล (ไทย))

เช็คความเคลื่อนไหวทางการเงินผ่านอีเมลฟรี ส่งให้ตามรอบโดยอัตโนมัติ

ไม่ต้องไปสาขา สมัครง่าย ผ่าน www.kasikornbank.com และ

K-Contact Center โทร. 0-28888898 กด 02 ได้ทุกวันตลอด 24 ชั่วโมง

"คำย่อ" และ "หมายเลข" โปรดดูปกหลังด้านใน (代码和编号含义, 请阅存折底页 "CODE" and "TELLER NO." Please see inside back cover)

วันที่ DATE	บัญชี CODE	ถอน WITHDRAWAL	ฝาก DEPOSIT	คงเหลือ BALANCE	หมายเลข TELLER NO.
1 18/03/22CS		50,000.00		630,194.70	K0641149
2 09/05/22CS		75,000.00		555,194.70	K0641149
3 17/06/22INN		125.78		555,320.48	PCB09400
4 17/06/22TXN		1.26		555,319.22	PCB09400
5 16/12/22INN		263.21		555,582.43	PCB09400
6 16/12/22TXN		2.63		555,579.80	PCB09400
7 22/12/22PCN		19,249.00		574,828.80	K0597928
8 19/01/23TRN		500,000.00		1,074,828.80	K0597928
9					
10					
11					

สำนักงาน
办事处
OFFICE

สาขาหนองบัว

ธนาคารกสิกรไทย
开泰银行 KASIKORN BANK



เลขที่บัญชี
帐户号码
A/C NO.

บจก. สหชาติเศรษฐกิจ เพื่อ
กองทุนเฝ้าระวังสุขภาพชุมชน บบ. 16801/16428

เงินฝากนี้ได้รับความคุ้มครองจากสถาบันคุ้มครองเงินฝากตามจำนวนที่กำหนดไว้ในกฎหมาย
此存款在指定限额内获得保险机构保障。This deposit shall be protected by the Deposit Protection Agency in the amount specified in the relevant laws.

สาขาผู้ให้บริการ 0872
บัญชีเงินฝากออมทรัพย์

KH027269

79014205

ธนาคารไม่รับใบอาชญาบัตรฝากสมุดบัญชีทุกประเภทของลูกค้า
本行不受理任何种类的存款人护照。The Bank will not hold customers' passports of any type.



วันที่ 日期 DATE	ประเภท 码 CODE	ถอน 取 WITHDRAWAL	ฝาก 存 DEPOSIT	คงเหลือ 余额 BALANCE	หมายเลข 帐号 TELLER NO.
*****B/F				0.00	
05/11/20TTN		200,000.00		200,000.00	K0734730
26/11/20CS		34,600.00		165,400.00	K0641149
18/12/20INN		10.74		165,410.74	PCB09400
18/12/20TXN		0.11		165,410.63	PCB09400
06/01/21CS		131,478.00		33,932.63	K0566355
05/02/21TRN		200,000.00		233,932.63	K0641149
29/04/21CS		11,500.00		222,432.63	K0668189
18/06/21INN		47.53		222,480.16	PCB09400
18/06/21TXN		0.48		222,479.68	PCB09400
11/08/21CS		43,150.00		179,329.68	K0641149
17/12/21INN		47.90		179,377.58	PCB09400
17/12/21TXN		0.48		179,377.10	PCB09400
04/02/22PC		200,000.00		379,377.10	K0566355
17/06/22INN		81.16		379,458.26	PCB09400
17/06/22TXN		0.81		379,457.45	PCB09400
05/09/22CS		14,500.00		364,957.45	K0641149
05/10/22CS		19,000.00		345,957.45	K0566355
16/11/22CS		7,000.00		338,957.45	K0597928
22/11/22CS		187,975.00		150,982.45	K0641149
16/12/22INN		144.85		151,127.30	PCB09400
16/12/22TXN		1.45		151,125.85	PCB09400
19/01/23TRN		200,000.00		351,125.85	K0597928

K-eMail
Statement

K-eMail Statement (บริการรับรายการเงินบัญชีทางอีเมลจากธนาคารกสิกรไทย)
เช็กทุกความเคลื่อนไหวทางการเงินผ่านอีเมลฟรี ส่งให้ตามรอบโดยอัตโนมัติ
ไม่ต้องไปที่สาขา สัมภาษณ์ ย่อย ผ่าน www.kasikornbank.com และ
K-Contact Center โทร. 0-28888888 กด 02 ได้ทุกวันตลอด 24 ชั่วโมง

"คำย่อ" และ "หมายเลข" โปรดดูปกหลังด้านใน 代码和帐号含义, 请阅背面 "CODE" and "TELLER NO." Please see inside back cover

เอกสารแนบ 5

รายละเอียดบัญชีค่าใช้จ่ายบัญชีกองทุนพัฒนาหมู่บ้าน
รอบพื้นที่เหมืองแร่ และกองทุนเฝ้าระวังสุขภาพชุมชน
บริษัท สหชาติเศรษฐกิจ จำกัด
ประจำปี 2565

บัญชีควบคุมสมุดธนาคารกสิกรไทย สาขาหนองบัว เลขที่ [REDACTED]
 บจก.สหชาติเศรษฐกิจ เพื่อกองทุนพัฒนาหมู่บ้านรอบพื้นที่เหมืองแร่ ปบ.16801/16428

ปี 2565					
วันที่	รายการ	ฝาก	ถอน	คงเหลือ	สถานะ
	<u>ยอดยกมาจากปี 2564</u>	<u>180,194.70</u>	0.00	180,194.70	
4 ก.พ. 65	บริษัทฯ นำเงินฝากเข้า ประจำปีงบประมาณ 2565	500,000.00	0.00	680,194.70	
16 มี.ค. 65	เบิกงบเพื่อเป็นค่าใช้จ่ายดำเนินการจัดประชุม และนำจ่ายค่าเบี้ยประชุมให้กับ คกก.		50,000.00	630,194.70	
9 พ.ค. 65	เบิกงบเพื่อมอบให้โครงการบูรณะซ่อมแซมเมรุมาศ วัดสหชาติประชาธรรม		75,000.00	555,194.70	นำจ่ายแล้ว
17 มิ.ย. 22	ดอกเบี้ย	125.78		555,320.48	
17 มิ.ย. 22	ภาษีที่ถูกหัก ณ ที่จ่าย		1.26	555,319.22	
16 ธ.ค. 65	ดอกเบี้ย	263.21		555,582.43	
16 ธ.ค. 65	ภาษีที่ถูกหัก ณ ที่จ่าย		2.63	555,579.80	
17 ธ.ค. 65	ฝากคืนงบคงเหลือจากค่าใช้จ่ายดำเนินการจัดประชุม และนำจ่ายค่าเบี้ยประชุมให้กับ คกก.ปี 2565	19,249.00		574,828.80	

บัญชีควบคุมสมุดรณาคารกสิกรไทย สาขาหนองบัว เลขที่ [REDACTED]
 บจก.สหชาติเศรษฐกิจ เพื่อกองทุนเฝ้าระวังสุขภาพชุมชน ปบ.16801/16428

ปี 2565

วันที่	รายการ	ฝาก	ถอน	คงเหลือ	สถานะ
	<u>ยอดยกมาจากปี 2564</u>	-	-	<u>179,377.10</u>	
4 ก.พ. 65	บริษัท นำฝากเข้า	200,000.00	-	379,377.10	
17 มิ.ย. 65	ดอกเบี้ย	81.16	-	379,458.26	
17 มิ.ย. 65	หัก ณ ที่จ่ายดอกเบี้ย	-	0.81	379,457.45	
5 ก.ย. 65	เบิกงบบื้อชุดตรวจ ATK จำนวน 500 ชุด มอบให้ รพ.สต.บ้านเหมืองแร่	-	14,500.00	364,957.45	
5 ต.ค. 65	เบิกงบบื้อแผ่นตรวจน้ำตาลในกระแสเลือด มอบให้ รพ.สต.บ้านเหมืองแร่	-	19,000.00	345,957.45	
16 พ.ย. 65	เบิกงบบื้อเข็มเจาะเลือดที่ปลายนิ้ว มอบให้ รพ.สต.บ้านเหมืองแร่	-	7,000.00	338,957.45	
22 พ.ย. 65	เบิกงบบื้อจัดโครงการตรวจสุขภาพชุมชน ประจำปี 2565	-	187,975.00	150,982.45	
16 ธ.ค. 65	ดอกเบี้ย	144.85		151,127.30	
16 ธ.ค. 65	หัก ณ ที่จ่ายดอกเบี้ย		1.45	151,125.85	



เอกสารแนบ 6

แผนงานและผลการดำเนินงานโครงการ
จากกองทุนพัฒนาหมู่บ้านรอบพื้นที่เหมืองแร่
และโครงการจากกองทุนเฝ้าระวังสุขภาพชุมชน
โดยรอบพื้นที่โครงการเหมืองแร่yipซัมและแอนไฮไดรต์
บริษัท สหชาติเศรษฐกิจ จำกัด ประจำปี 2565
และภาพการดำเนินกิจกรรม

 สำนักรับผิดชอบการปฏิบัติงาน สำนักรับผิดชอบการปฏิบัติงาน	แผนและผลการดำเนินงาน โครงการภายใต้กองทุนพัฒนาหมู่บ้านรอบพื้นที่เหมืองแร่ (16801/16428) บริษัท สหชาติเศรษฐกิจ จำกัด ประจำปี 2565														
กิจกรรม	ปี 2565												ปี 2566	ผู้รับผิดชอบ	หมายเหตุ
	ม.ค.	ก.พ.	มี.ค.	เม.ย.	พ.ค.	มิ.ย.	ก.ค.	ส.ค.	ก.ย.	ต.ค.	พ.ย.	ธ.ค.	ม.ค.	ก.พ.	
1. แผนการประเมินผลการดำเนินงานในพื้นที่			<div><div></div></div>					<div><div></div></div>						คณะกรรมการหมู่บ้าน	
2. ให้แต่ละหน่วยงานเสนอและพิจารณาโครงการเสนอโครงการ จำนวน 1 โครงการ ดังนี้ 1.โครงการบูรณาการเชื่อมโยงกับหน่วยงานที่เกี่ยวข้อง			<div><div></div></div>											คณะกรรมการหมู่บ้าน	
3. เปรียบเทียบแผนเพื่อมอบให้แต่ละโครงการ นำไปดำเนินงาน				<div><div></div></div>	<div><div></div></div>				<div><div></div></div>					คณะกรรมการหมู่บ้าน	
4. ติดตามความคืบหน้าของแต่ละโครงการ						<div><div></div></div>				<div><div></div></div>				คณะกรรมการหมู่บ้าน	
5. จัดทำรายงานกองทุน												<div><div></div></div>		บริษัท สหชาติเศรษฐกิจ จำกัด	

หมายเหตุ : Plan
 Action

 <div>สำนักงานคณะกรรมการอาหารและยา อย.ป</div>	แผนและผลการดำเนินงาน โครงการภายใต้กองทุนเฝ้าระวังสุขภาพชุมชน(16801/16428) บริษัท สหชาติเศรษฐกิจ จำกัด ประจำปี 2565																
กิจกรรม	ปี 2565												ปี 2566		ผู้รับผิดชอบ	หมายเหตุ	
	ม.ค	ก.พ	มี.ค	เม.ย	พ.ค	มิ.ย	ก.ค	ส.ค	ก.ย	ต.ค	พ.ย	ธ.ค	ม.ค	ก.พ			
1. แผนการประเมินและการตรวจประเมิน			<div></div>					<div></div>								คณะกรรมการตรวจประเมิน	
2. ให้แต่ละหน่วยงานเสนอและพิจารณาโครงการ เสนอโครงการ จำนวน 3 โครงการ ดังนี้ 1) การจัดซื้อชุดตรวจ ATK จำนวน 500 ชุด เพื่อมอบให้ รพ.สต.บ้านหนองบัว 2) การจัดซื้อแผ่นตรวจน้ำตาลในกระแสเลือด มอบให้ รพ. สต.บ้านหนองบัว 3) การจัดซื้อเข็มเจาะเลือดปลายนิ้ว มอบให้ รพ.สต.บ้าน หนองบัว 4. การจัดทำโครงการตรวจสุขภาพชุมชนประจำปี 2565				<div></div>					<div></div>	<div></div>	<div></div>					คณะกรรมการตรวจประเมิน	
3. เบิกงบประมาณเพื่อมอบให้แต่ละโครงการ นำไป ดำเนินงาน			<div></div>	<div></div>					<div></div>	<div></div>	<div></div>					คณะกรรมการตรวจประเมิน	
4. ติดตามความคืบหน้าของแต่ละโครงการ				<div></div>	<div></div>				<div></div>	<div></div>	<div></div>	<div></div>				คณะกรรมการตรวจประเมิน	
4. ตรวจสุขภาพประชาชน											<div></div>	<div></div>				คณะกรรมการตรวจประเมิน และหน่วยงานตรวจสุขภาพ	
5. จัดทำรายงานกองทุน												<div></div>				บริษัท สหชาติเศรษฐกิจ จำกัด	

หมายเหตุ :  Plan
 Action

ภาพการดำเนินโครงการ ภายใต้กองทุนพัฒนาหมู่บ้านรอบพื้นที่เหมืองแร่ (16801/16428)

ประจำปี 2565

ประมวลภาพ 1. โครงการบูรณะซ่อมแซมเมรุมาศ วัดสหชาติประชาธรรม หมู่ 2 บ้านเหมืองแร่



ภาพการดำเนินโครงการ ภายใต้กองทุนเฝ้าระวังสุขภาพชุมชน (16801/16428) ประจำปี 2565

ประมวลภาพ 1. การมอบชุดตรวจ ATK ให้โรงพยาบาลส่งเสริมสุขภาพตำบลบ้านเหมืองแร่ จำนวน 500 ชุด



ประมวลภาพ 2. การมอบแผ่นตรวจน้ำตาลในกระแสเลือด ให้โรงพยาบาลส่งเสริมสุขภาพตำบลบ้านเหมืองแร่
จำนวน 50 กล่อง



ประมวลภาพ 3. การมอบเข็มเจาะเลือดที่ปลายนิ้ว ให้โรงพยาบาลส่งเสริมสุขภาพตำบลบ้านเหมืองแร่
จำนวน 2,000 อัน



ประมวลภาพ 4. โครงการตรวจสอบสุขภาพชุมชนรอบพื้นที่เหมืองแร่ บริษัท สหชาติเศรษฐกิจ จำกัด ประจำปี 2565
จัดขึ้น ในวันที่ 26 - 27 พฤศจิกายน 2565 โดยดำเนินการตรวจสอบสุขภาพคนในชุมชน
หมู่ 2 บ้านเหมืองแร่ ,หมู่ 4 บ้านเขาแม่แก้ว และหมู่ 14 บ้านสายฝน











เอกสารแนบ 7

แผนการดำเนินงาน โครงการตรวจสอบสุขภาพชุมชน และ
โครงการกองทุนพัฒนาหมู่บ้านรอบพื้นที่เหมืองแร่
บริษัท สหชาติเศรษฐกิจ จำกัด
ประจำปี 2566

 สำนักส่งเสริมการค้า บริษัท สหชาติเศรษฐกิจ จำกัด	แผนและผลการดำเนินงาน โครงการภายใต้กองทุนพัฒนาหมู่บ้านรอบพื้นที่เหมืองแร่ (16801/16428) บริษัท สหชาติเศรษฐกิจ จำกัด ประจำปี 2566															
กิจกรรม	ปี 2566												ปี 2567		ผู้รับผิดชอบ	หมายเหตุ
	ม.ค.	ก.พ.	มี.ค.	เม.ย.	พ.ค.	มิ.ย.	ก.ค.	ส.ค.	ก.ย.	ต.ค.	พ.ย.	ธ.ค.	ม.ค.	ก.พ.		
1.แผนการประชุมคณะกรรมการชุมชนสัมพันธ์															คณะกรรมการชุมชนสัมพันธ์	
2.ให้แต่ละหน่วยงานเสนอและพิจารณาโครงการ															คณะกรรมการชุมชนสัมพันธ์	
4.ติดตามความคืบหน้าของแต่ละโครงการ															คณะกรรมการชุมชนสัมพันธ์	
5.จัดทำรายงานกองทุน															บริษัท สหชาติเศรษฐกิจ จำกัด	

หมายเหตุ :  Plan
 Action



บริษัท สหชาติเศรษฐกิจ จำกัด

แผนและผลการดำเนินงาน โครงการตรวจสอบสุขภาพชุมชน ภายใต้กองทุนเพื่อระวังสุขภาพชุมชน (16801/16428)
บริษัท สหชาติเศรษฐกิจ จำกัด ประจำปี 2566

กิจกรรม	ปี 2566											ปี 2567			ผู้รับผิดชอบ
	ม.ก	ก.พ	มี.ค	เม.ย	พ.ค	มิ.ย	ก.ค	ส.ค	ก.ย	ท.ย	ธ.ก	ม.ก	ก.พ	มี.ค	
1.แผนการประชุมคณะกรรมการมวชนสัมพันธ์ ประจำปี 2565			Plan				Plan				Plan				คณะกรรมการมวชนสัมพันธ์
2.ประชุมเพื่อพิจารณาการตรวจสอบสุขภาพชุมชน								Plan	Plan						คณะกรรมการมวชนสัมพันธ์
3.ทำเรื่องจ้างหน่วยงานตรวจสอบสุขภาพชุมชน									Plan						คณะกรรมการมวชนสัมพันธ์
5.ตรวจสอบภาพประชาชน										Plan	Plan				บริษัท สหชาติเศรษฐกิจ จำกัด หน่วยงานตรวจสอบภาพ
6.นำผลการตรวจสอบสุขภาพชุมชน ประจำปี 2566 นำส่งให้กับ โรงพยาบาลส่งเสริมสุขภาพตำบลบ้านเมืองแรม												Plan	Plan		บริษัท สหชาติเศรษฐกิจ จำกัด หน่วยงานตรวจสอบภาพ
7.จัดทำรายงานสรุปผลการตรวจสอบสุขภาพชุมชน ส่งให้หน่วยงานราชการ												Plan	Plan		บริษัท สหชาติเศรษฐกิจ จำกัด

หมายเหตุ : Plan
 Action